El Novillero
CEMENTO ARMADO
INCOMBUSTIBLES É INALTERABLES
Monteverde y Fabini
285 - CALLE SAN JOSÉ - 289
180pto.

FUNDADO EN 1863

Montevideo, Miércoles 23 de Noviembre de 1910

EL SIGLO

PORTE PAGO

DISPONIBLE

Director: JUAN ANDRES RAMIREZ | ÓRGANO DE LAS CLASES PRODUCTORAS | Gerente: ANDRES CARRIL

BIBLIOTECA NACIONAL MONTEVIDEO

COLABORADORES

Doctor Cárlos María de Pena
» Martín C. Martínez
» José Irureta Goyena
» Eduardo Acevedo

Los colaboradores no tienen solidaridad con las opiniones de la dirección, ni ésta con las que aquellos emitan.

EL SIGLO

Año XLVIII—N.º 13.871

Remedio sencillo, pero inaplicable

Mientras nosotros, midiendo sin jactancia y sin modestia nuestras fuerzas para encauzar á la opinión pública en medio del vendaval de pasiones que sopla de los cuatro vientos cardinales, hemos manifestado sinceras dudas respecto de la eficacia de dichas fuerzas, el diario católico se tiene fé, inconmovible fé para desempeñar esa elevada y difícil misión. Mientras todos los hombres capaces de pensar contemplan inquietos el desarrollo de la presente crisis política sin que pase por su mente la pretensión de ofrecer la panacea infalible de los males que amenazan al país, «El Bien» se sabe de memoria el procedimiento maravilloso que ha de curarlos. Algo ha de valer estar en relaciones con el Altísimo, siquiera sean algo indirectas. Una chispa de la gracia divina se ha introducido en el espíritu del colega, y ella le revela, en un dos por tres, la solución del problema. No hay que fatigarse buscando la salida del laberinto; no hay que perder tiempo y paciencia en perseguir la entrada del puerto seguro. Están frente á nuestros ojos, al alcance de nuestras manos, y más que ciegos somos cuando no las vemos: elimínese la candidatura Baille y se termina la presente historia.

El medio, teóricamente considerado, ha puede ser más sencillo: simple, diríamos si no fuera, el adjetivo, susceptible de ser interpretado en mal sentido. No permitimos dudar, sin embargo, de que «El Bien» práctica ofrezca la misma sencillez, y vaticinamos que el diario católico, no obstante la seguridad de juicio, la clarividencia y la casi infalibilidad que opone á nuestras flaquezas y á nuestros errores, no conseguirá fácilmente darle aplicación. Lo que tan hacedero le resulta es nada menos que dar á la lucha presidencial un término contrario al que le dán la legalidad por todos aceptada de la situación actual y la fuerza en que dicha legalidad se apoya. El partido que gobierna sostiene la candidatura presidencial del señor Baille y Ordóñez; los católicos, los nacionalistas y los colorados autónomos la combaten con una pasión que oscurece toda norma de justicia. Esa candidatura tiene asegurada la mayoría legal, y sus adversarios pretenden que sea eliminada. No lo será, dicen resueltamente sus partidarios, y he aquí la encrucijada quiebra que presenta la fórmula infalible del colegio.

¿Puede considerarse completamente ilegítima la resistencia del ballismo al sacrificio de su candidato? Entendemos que no, y así pensamos considerando que es el resultado lógico, natural, de una organización imperfecta, pero aceptada por ballistas y antiballistas. Si algo falicha para consagrarla, ese algo está en la reforma electoral, votada con el concurso del partido nacional y bajo cuyo imperio católicos y nacionalistas se aprestaban para los comicios. Esa organización, en sí misma, no es repudiada por las oposiciones. Si en otro tiempo dijeron que rechazaban el sistema y no al hombre, yale decir no al señor Baille y Ordóñez, eso ya es historia antigua. El sistema sería bueno para encumbrar á cualquier otro, así fuera Cirilo Sosa. Unicamente resulta malo, pésimo, execrable si tiene por consecuencia la elección de aquel ciudadano. Nosotros entendemos las cosas de otro modo y consideramos que cuando se adopta la política evolucionista se acepdan de antemano sus resultados aunque no salgan á gusto nuestro, sin renunciar por eso á la crítica serena y razonable de la solución que prevalezca.

Dejando, ahora, la legitimidad de la fórmula que preconiza el diario católico, investigueemos sus ventajas. Eliminar la candidatura Baille resulta cosa fácil para el expeditivo colegio; pero, conviene saber préviamente cual será la candidatura que la reemplace. La fórmula «cualquiera antes que Baille» constituye un rasgo de insania pasional que no aceptamos ni aceptará tampoco «El Bien». Se impone, pues, averiguar quien ha de ser «antes que Baille»; quien ocupará su lugar en la lucha presidencial. No habría de designarlo EL SIGLO, y no habría de designarlo el diario católico. Tampoco harían los nacionalistas esa designación. Surgiría del seno del ballismo, y no nos daría, por cierto, un Presidente de la República superior al jefe de dicha entidad política. Tendríamos el sistema, representado por un hombre inferior al señor Baille y Ordóñez; que si es fácil participar de sus defectos no lo es compartir sus altas cualidades. Por lo tanto, el procedimiento aconsejado por «El Bien» tendría, para salvar ese inconveniente, que sufrir una modificación: los adversarios de la candidatura Baille no podrían limitarse á exigir su renuncia sino que deberían reclamar el derecho de señalar su reemplazante ó sea el de indicar el ciudadano que asumirá el Poder Ejecutivo el 1.o de Marzo de 1911. Sencillo el mecanismo, también! Sin embargo, si difícil sería obtener del ballismo el sacrificio político de su jefe, algo más difícil nos resulta el de obtener que confíe á sus adversarios la solución del problema presidencial. Sería, ese, un caso único en la historia, con el que no es posible contar dentro de lo que alcanzan las previsiones humanas.

Queda otra objeción por oponer á la fórmula que analizemos. Una transacción de esa clase, que importaría nada menos que la eliminación del jefe civil de un partido que está en el poder y su reemplazo por un candidato indicado por sus enemigos políticos, reclamaría un trabajo preparatorio que la presentara como resultante de las circunstancias. En la elección presidencial de 1894 se vió algo de eso: las minorías coaligadas sostuvieron la sustitución de los candidatos gubernistas por candidatos independientes; pero nadie podía considerar excesiva tal pretensión. Desde tiempo atrás, habían afrontado la lucha con una candidatura que tuvo popularidad incontrastable: la del Teniente General Tajes. Con ella fueron á las elecciones en Noviembre de 1893. Un grupo tajista bastante numeroso entró á la Cámara de Representantes; otro grupo de amigos políticos del Teniente General Pérez apareció en ella, y el 1.o de Marzo las minorías, transformadas en mayoría, podían muy bien aspirar á imponer la ley á la mayoría oficialista, convertida en minoría. ¿Qué han hecho, en cambio, las diversas fracciones opositoras á la candidatura Baille? Acumular insultos sobre la personalidad del candidato y amenazar con la guerra para combatirla; dos medios de acción perfectamente indicados para que fuera cuestión de honor en el ballismo sostener á su jefe. No han intentado siquiera presentar un candidato; no han desplegado en manifestaciones cívicas las fuerzas populares de que se decían dueñas; no han obtenido de las clases conservadoras una sola adhesión á su apasionada política. El insulto, y la amenaza de la guerra, por cuenta propia ó agena ésta, fueron sus únicas armas. Jamás estuvo el país mejor preparado para un gran movimiento cívico en favor de una candidatura de oposición, dadas las grandes resistencias que hallaba el señor Baille y Ordóñez. Limitándose, lo repetimos, á emplear el insulto y la amenaza de la guerra, luego la guerra, hoy otra vez el insulto y la amenaza de la guerra. En esa forma no se propician transacciones, porque ni se demuestra poseer la fuerza de opinión necesaria para exigir concesiones al adversario, ni se prepara su ánimo para admitir la conciliación. Se le agravia y no se le impone respeto. Dentro de tales antecedentes y á la luz de las consideraciones que dejamos expuestas en este artículo, la fórmula que con tanta suficiencia proclama «El Bien» resulta, pues, una de tantas vaciedades con que resuelven las cuestiones sociales y políticas más complicadas aquellos que, casi cegados por sus pasiones, apenas pueden observar una sola faz de las cosas.

Largo resulta ya este artículo, y, sin embargo, requiere segunda parte. Nuestro polígrafo por la candidatura Baille, según la frase del colega, es tema que requiere cierto desarrollo.

JEFATURA DE RIVERA

Nombramiento del coronel Buist

De un momento á otro debe llegar de Tacuarembó el coronel Foglia y Pérez que, como se sabe, partió para aquel departamento con el objeto de incorporarse á las fuerzas del general Escobar, poco después de abandonar la comandancia militar de Rivera.

Una vez en Montevideo el coronel Foglia y Pérez presentará renuncia del cargo de jefe político de aquel departamento que le será aceptada, nombrándose en su reemplazo como ya se ha anunciado, al coronel Guillermo Buist.

Dadas las condiciones especiales en que se halla el departamento de Rivera el nombramiento del coronel Buist no puede ser más acertado.

CUERPO LEGISLATIVO

Cámara de Representantes

SESION DE AYER

PROYECTOS APROBADOS

Con asistencia de cincuenta de sus miembros sesionó ayer tarde la Cámara de Representantes. Presidía el doctor Antonio María Rodríguez.

Se dió cuenta de que la Comisión de Presupuesto se expedía favorablemente en el proyecto que autoriza al Poder Ejecutivo para crear el cuerpo de «Guardia de Cárceles».

Mociones de preferencia

El doctor Blanco mocionó para que se tratasen en primer término el proyecto del Ejecutivo sobre postergación de la fecha señalada para la realización de las elecciones y el relativo á la exención de penas por delitos políticos para los ciudadanos cívicos y militares que tomaron parte en el movimiento revolucionario.

El doctor Lagarmilla se opuso á que se tratase el segundo proyecto en la sesión del día, expresando que la comisión dictaminante no lo había podido informar, y que, por otra parte, existía discrepancia al respecto entre los miembros de la Cámara.

Atendiendo á estas observaciones, el doctor Blanco modificó su moción, en el sentido de que el proyecto de amnistía fuese considerado en primer término en la sesión de mañana.

Se vota la moción del doctor Blanco y es aprobada.

A pedido del doctor Oneto y Viana se resolvió después, que en la orden del día de la sesión de mañana figure en segundo término el proyecto sobre filiación ilegítima y adulterina.

Postergación de las elecciones

Se entra de inmediato á la orden del día, con la discusión del proyecto del Ejecutivo, por el cual se aplazan para el domingo 18 de Diciembre próximo las elecciones generales que debían realizarse el último domingo del corriente mes.

El miembro informante doctor Lagarmilla, expresó que, á juicio de la comisión dictaminante, los fundamentos dados por el Ejecutivo en su mensaje eran lo bastante explícitos para ilustrar á la Cámara, acerca de la necesidad de postergar las elecciones, teniéndose en cuenta el estado anormal porque acaba de pasar el país. En consecuencia la comisión aconsejaba la sanción de dicho proyecto.

Puesto á votación es aprobado en ambas discusiones, sin observación alguna. Pasa ahora al Senado, para su sanción definitiva.

Patentes de giro para la capital

En discusión particular el proyecto de ley de Patentes de Giro para la capital á regir en el ejercicio 1910-1911, fueron aprobadas todas las enmiendas á la ley vigente, propuestas por el Poder Ejecutivo.

También se sancionaron las modificaciones del doctor Cachón que habían sido favorablemente informadas por la Comisión de Hacienda; la aclaración propuesta por el señor Canessa en el inciso 27 del artículo 4.o, acerca de la patente que deben abonar los agrimensores por los trabajos realizados; como igualmente la división en dos categorías para los vendedores ambulantes de verduras, frutas y huevos, quienes pagarán 10 y 15 pesos respectivamente, si llevan canastos y cargueros ó carros.

Este proyecto pasa al Senado.

Libertad condicional de penados

Se continúa después la discusión particular del proyecto sobre libertad condicional de penados, pendiente en el artículo 1.o.

Puesto éste á votación, se aprueba en la forma aconsejada por la comisión dictaminante, rechazándose el inciso propuesto por el doctor Manini y Ríos, en el sentido de que siempre que la Alta Corte no hiciera lugar á un pedido de libertad condicional, sería necesario que transcurriera un término de seis meses para que el penado pudiera solicitarla nuevamente.

El artículo 2.o se aprobó sin discusión, quedando el proyecto sancionado.

Vuelve ahora al Senado, en virtud de las modificaciones sufridas.

Subsidio al Ateneo

En discusión general el proyecto que acuerda un subsidio de 30.000 pesos al Ateneo de Montevideo, á fin de cancelar la hipoteca que grava su edificio, el doctor Cachón dejó constancia de su voto contrario.

Manifiesta que cuando una institución particular solicita un subsidio ó subvención del Estado, debe corresponder en alguna forma á ese beneficio. Sin embargo, el Ateneo no está en condiciones de retribuir en ninguna forma, como lo declaró su mismo presidente en el seno de la Comisión de Instrucción Pública.

En igual órden de ideas se expresó el doctor Fernández Saldaña, manifestando que según las propias palabras del doctor Repetto, miembro de la Comisión Directiva del Ateneo, éste ha quedado relegado á un sitio donde solamente se reunen cuatro galos á tomar Agua Salus y jugar al billar.

Les replicó el miembro informante señor Sosa, recordando que el Ateneo por su tradición ha sido y es una cátedra de civismo para la juventud estudiosa. Aunque no fuera más que un edificio—agrega—por esa misma enseñanza debe acordársele el subsidio propuesto por el Ejecutivo.

El doctor Fernández Saldaña hace nuevamente uso de la palabra, declarando que el Estado debía expropiar el edificio y destinarlo á sede de una institución científica.

El doctor Repetto le contestó que el Gobierno no puede expropiar á los socios, aunque sean solo cuatro galos!

Aprobado en general el proyecto, se trata también en particular por moción del doctor Repetto.

Al considerarse el artículo 1.o, el doctor Cachón mocionó en el sentido de que en vez de acordársele el subsidio de 30.000 pesos solicitado por el Ejecutivo, se le votase una subvención de 1.000 pesos anuales.

La Cámara rechazó esta moción, votando el artículo en la forma aconsejada por la Comisión dictaminante.

El artículo 2.o fué también aprobado sin modificaciones.

Al artículo 3.o le dió una nueva redacción, expresándose en él, que mientras no sea devuelta totalmente la suma entregada por el Estado, éste tendrá prelación á cualquier otro acreedor sobre el edificio.

El proyecto quedó sancionado, pasando á la Cámara de Senadores.

CREACION DEL BATALLON GUARDIA DE CARCELES

AUMENTO DEL EJERCITO

MIL GUARDIAS CIVILES MAS

Por moción del señor Gómez se alteró la órden del día, considerándose sobre tablas el informe de la Comisión de Presupuesto, en el proyecto que pide autorización para crear una nueva unidad militar que se denominará «Guardia de Cárceles» compuesta de 100 plazas con su correspondiente dotación de jefes y oficiales.

El informe de la Comisión es completamente favorable al proyecto, pues entiende que hay conveniencia en la creación proyectada, aliviándose así á los cuerpos de la guarnición del servicio de las guardias de cárceles.

La Comisión considera necesario además el aumento del número de plazas que actualmente tienen las Compañías de Infanterías y los Escuadrones de Caballería destacados en varias localidades del interior. El efectivo de esas unidades es ahora de 80 hombres, proponiéndose su aumento al doble, es decir á 160 plazas.

Cree la comisión, que el número de soldados que componen dichas unidades es insuficiente para el servicio que se les destina, mientras que con el aumento aconsejado quedarían convertidas en batallones y regimientos que podrán más eficazmente garantizar el órden público en las localidades donde se encuentran destacados.

Finalmente la comisión teniendo en cuenta que en las comisarías de campaña es necesario distraer varios guardias civiles para la vigilancia de detenidos por delitos leves, y considerando por otra parte el reducido número de que dispone cada una de las secciones policiales de los departamentos, proyecta de acuerdo con una moción presentada en oportunidad por los diputados Suárez y Moratorio Paloneque, la sanción de un aumento de 500 guardias civiles. El importe total de los aumentos que se proyectan alcanza á la suma de pesos 404.783.84, que será cargada, hasta tanto no se sancione el Presupuesto, á rentas generales, advirtiendo la Comisión que, según sus cálculos, basados en el aumento de los renglones de Impuestos Directos, Impuestos Internos y Derechos Aduaneros, habrá como cubrirla con exceso.

Al votarse el proyecto de la Comisión, el señor Gómez mocionó en el sentido de que se aumentase á 200 el número de plazas que tendrá el batallón «Guardia de Cárceles» con su correspondiente dotación de jefes y oficiales.

La Cámara votó afirmativamente esta moción.

En cuanto al aumento de las plazas de las Compañías de Infanterías y Escuadrones de Caballería, fué votado en la forma que aconsejaba la comisión.

Al tratarse la partida correspondiente al aumento de guardias civiles, el presidente de la Comisión de Presupuesto doctor Mora Magariños, mocionó para que se eleve ese aumento á 1000, de los cuales 200 corresponderían á la capital y los 800 restantes serían distribuidos entre los departamentos del litoral é interior.

Esta moción fué votada también afirmativamente.

El total de las nuevas fuerzas creadas por la Cámara es de 2240 hombres, distribuidos en la siguiente forma:

Batallón «Guardia de Cárceles»...	200
7 Compañías de Infantería y 6 Escuadrones de Caballería á 80 cada uno.....	1040
Guardias Civiles.....	1000
Total.....	2240

Este proyecto pasa en revisión al Senado.

Acto continuo se levantó la sesión, que había sido especialmente prorrogada á fin de terminar la sanción de las planillas sobre aumento del ejército y policías.

Cámara de Senadores

Citación

La Cámara de Senadores se reune hoy á las 3 y 30 p. m. para informarse de los asuntos entrados.

Probablemente, si es que llega á formarse número, se tratará el proyecto sobre postergación de la fecha señalada para la celebración de las elecciones.

Comunidad periodística

En el deseo de señalar el interés que despiertan las crónicas catalanas que el escritor español Roca y Roca publica en EL SIGLO, hicimos notar que nuestro colega «El Tiempo» había reproducido en su número del sábado 19 una de esas crónicas tomada de nuestro número del domingo 13 de Noviembre.

«El Tiempo» se ha incomodado por esta observación, y lo revela en un largo suelto del que hemos pedido sacar en limpio que piensa iniciar una série de crónicas catalanas de su propia cosecha.

¿Para qué, si tiene las nuestras ó sea las de Roca y Roca?

Con tomarlas directamente de EL SIGLO, en vez de ir á recogerlas una semana después en la prensa bonaerense, podrá evitarse dicha molestia.

Y, por nuestra parte nos consideraremos felices al prestarle tal servicio.

La senaduría por Paysandú

El Sr. Bachini reitera su renuncia

Se nos informa que el señor Antonio Bachini ha resuelto dirigirse á la Comisión Colorada de Paysandú ofreciendo de nuevo su renuncia de candidato á senador por dicho departamento.

En esa comunicación expresará el deseo de quedar desligado de todo compromiso que importe estar sujeto á determinado círculo político, por cuya razón ofrece retirar su candidatura para dejar á la Comisión que lo proclamó en libertad de proceder.

Si esta entiende que ella no puede someterse á tales exigencias, el señor Bachini no aceptará la designación que se ha hecho de su nombre para representar en el Senado á Paysandú.

EL PRESIDENTE DE LA REPUBLICA EN SAN RAMON

REVISTA AL EJERCITO DEL GENERAL GALARZA

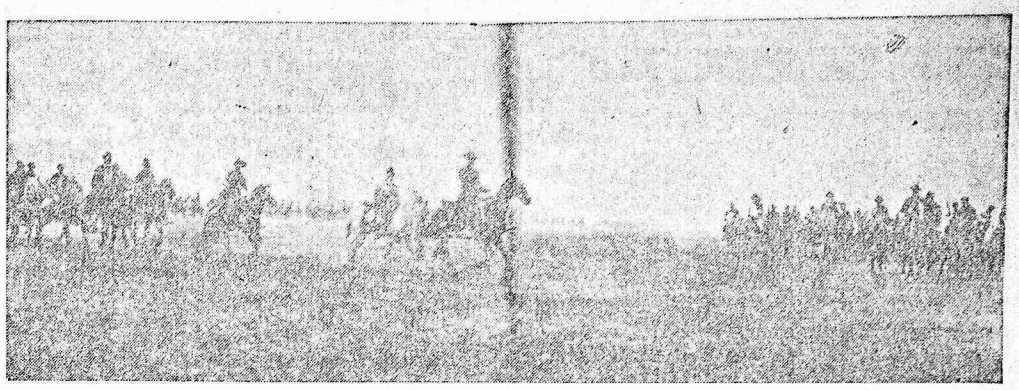

EL CORONEL CHIAPPARA DESFILANDO FRENTE AL ESTADO MAYOR DEL GENERAL GALARZA

Según se había anunciado partió ayer de la Estación Central con destino á San Ramón, el expreso que conducía al señor Presidente de la República que se dirigía á esa villa con el objeto de revistar al ejército del general Galarza, acampado allí desde anteayer. Formaban la comitiva oficial el Ministro de la Guerra General Vázquez, jefe del Estado Mayor General Bazzano, doctor Domingo Veradero, jefe del 7.o de G. G. N. N., Coronel José Poliero, jefe de la Compañía de Infantería núm. 7, Coronel Laborde edecán de la presidencia, doctores Amézaga y Osvaldo Acosta, secretario de la presidencia, doctor Varzi, el jefe de la Policía de Investigaciones señor Brizuela y otras personas. La escolta estaba formada por ciento veinte hombres del 2.o de voluntarios al mando del comandante Martínez y una sección del 7.o compuesta en su totalidad por gente de los Cerrillos, al mando del alférez José María Veradero.

Al llegar el convoy á la Estación San Ramón, la chirunga del 1.o de Caballería destacado en esa, saludó á la comitiva con los acordes del Himno Nacional.

En la estación esperaban al Presidente el General Galarza con todos los jefes de las unidades á su mando y el coronel Dufréchou jefe del Regimiento 1.o de Caballería, además de una gran multitud de paisanos que ovacionaron estruendosamente al primer magistrado.

Inmediatamente de desembarcar, la comitiva oficial escoltada por el 1.o de Caballería se trasladó al campamento del General Galarza donde se efectuó el desfile.

Tres mil quinientos hombres, perfectamente organizados, desfilaron frente al doctor Williman. Marchaba en primer término el escuadrón Escolta al mando del comandante Labalde, el 2.o de Caballería al mando del Comandante Barbadera, el Escuadrón de Caballería núm. 1, la División Burazno, el 2.o de Caballería, los regimientos 8.o y 9.o de la misma arma, el Batallón 2.o de Cazadores, la Batería de artillería al mando del Sargento Mayor Núñez Brian, la sección de ametralladoras al mando del Mayor Lamela Vallejo, las divisiones Florida, Flores y Minas, la Compañía de Infantería núm. 7 y luego el cuerpo de sanidad militar organizado por el doctor Birale con sus carros botiquines escoltados por una sección de Camilleros al mando del Teniente Fressero.

Luego de concluído el desfile, la comitiva se dirigió de nuevo á la estación San Ramón, donde esperaba el convoy en el que se había servido el almuerzo. En el vagón «hall» tomaron asiento, el Presidente de la República, el General Vázquez, el General Galarza, el Coronel Gervasio Galarza y el doctor Osvaldo Acosta. Los demás componentes de la comitiva y jefes principales del ejército ocupaban el vagón restaurant.

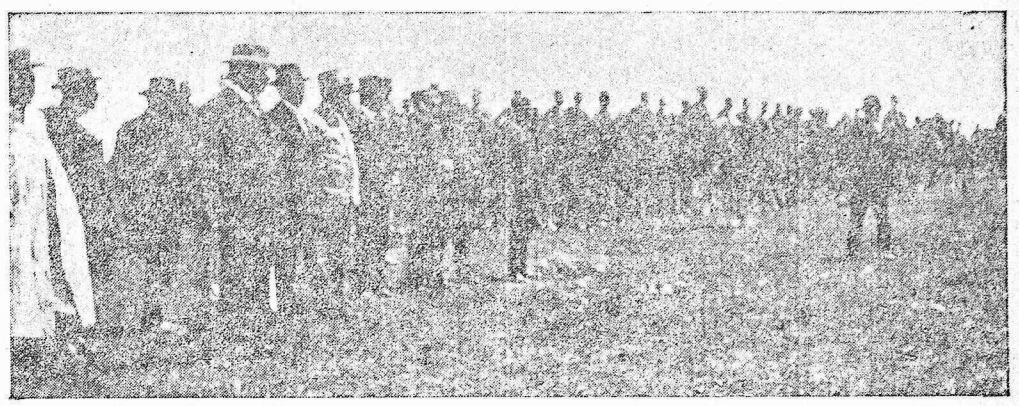

EL PRESIDENTE DE LA REPUBLICA Y COMITIVA OFICIAL PRESENCIANDO EL DESFILE

Concluído el almuerzo y después de un caluroso abrazo entre el Presidente de la República y el General Galarza, el convoy oficial emprendió el regreso hacia Montevideo entre los acordes del Himno Nacional y las ovaciones de la multitud estacionada en el andén.

Según se nos informa mañana se procederá al licenciamiento de las milicias regresando los batallones á sus respectivos destinos.

GATTANEO Y LA TRAVESIA DEL RIO DE LA PLATA

Se ha anunciado ya que el domingo próximo el célebre aviador italiano Gattáneo, que tan magníficos vuelos está realizando en Buenos Aires, intentará el domingo próximo la travesía del Plata desde aquella capital á la ciudad de la Colonia. Hermoso vuelo en verdad será ese, y á buen seguro que lo llevará á feliz término dados los que ha efectuado ya; pero el verdaderamente interesante ha de constituirlo el que tiene proyectado directamente desde la metrópoli argentina á nuestra capital y que, como ya hemos tenido oportunidad de decir, marcará el «record» de las travesías en aeroplano sobre el mar.

Para realizar tan sensacional prueba, Gattáneo espera el estímulo pecuniario que en uno y otro país debe tener su empresa, en la que corre grave riesgo su vida. Y ese estímulo con el que ya cuenta, en parte, en la Argentina ha de tenerlo indudablemente aquí. Por lo pronto, se nos informa que en estos días se efectuará una reunión en el Círculo Italiano á la que se convocará á los elementos más salientes de la colectividad á fin de acordar ideas sobre levantamiento de una suscripción popular entre los residentes italianos, á fin de establecer la base de un premio para el audaz aviador, premio al que se confía que contribuyan también el gobierno y nuestras principales instituciones sportivas y sociales, á fin de dar á la recompensa un carácter completamente nacional.

Es de suponer que la iniciativa ha de obtener completo éxito y que gracias á ella Gattáneo podrá realizar la arriesgadísima travesía del estuario.

LA DIVISION NAVAL INGLESA

PREPARATIVOS PARA LA VISITA

LOS AGASAJOS

Como se ha dicho ya, el 29 estará en Montevideo la división naval inglesa que comanda el contralmirante Farquhar, y que se encuentra ahora en Buenos Aires.

Su permanencia entre nosotros, que será de cinco días, dará lugar á varias demostraciones. Por de pronto el almirante y su estado mayor serán recibidos en audiencia por el Presidente de la República. Luego les obsequiará con un banquete el Ministro de Guerra y Marina.

Para los marineros, que bajarán á tierra cada día en número de 500, se dispondrá un alojamiento amplio en las proximidades del puerto. Se le dotará de las comodidades del caso. Aquéllos serán agasajados con una fiesta dedicada especialmente á ellos.

En la Legación de Inglaterra habrá un recibo. En el «Golf Club» del Parque Central un «garden-party» de la colonia inglesa. Como el almirante Farquhard es escocés, sus connacionales le ofrecerán un banquete el 30, día de San Andrés, patrono de los escoceses.

Habrá algunas otras demostraciones que no han sido determinadas todavía. Es posible que el Jockey Club organice una fiesta hípica en honor de los marinos, y que tenga lugar igualmente algún buen partido de «foolball» en el Parque Central.

El almirante y sus oficiales visitarán los principales edificios públicos, y realizarán una excursión en automóvil por la ciudad y sus alrededores.

El "606" en Montevideo

Próximas experiencias

Ya tenemos al «606» en Montevideo. En cuanto se conocieron aquí los maravillosos resultados obtenidos en Europa con el famoso específico del doctor Ehrlich, un grupo de estudiosos médicos nuestros trató de obtenerlo para efectuar con él aquí ensayos. Pero ya es sabido: ha sido tal la demanda que de todas partes del mundo se ha hecho del «606», que más que difícil resultaba obtener directamente una cierta cantidad de él para efectuar cuanto antes los tan ansiados ensayos.

Desde ayer la famosa preparación ha llegado, obtenida en Buenos Aires y de un momento á otro, acaso mañana, se practicará en nuestro hospital su aplicación.

Digno de todo encomio es la actividad desplegada por el grupo de facultativos á que nos referimos, y ojalá se vean coronados por el éxito sus nobles y humanitarios esfuerzos en las delicadas experiencias á que se van á entregar.

Los próximos comicios

TAREA DE LA JUNTA ELECTORAL

La secretaría de la Junta Electoral trabaja con actividad en la preparación de las comunicaciones que se pasarán á todos los miembros de las comisiones receptoras de votos por las que se les hace saber que las elecciones generales no se efectuarán ya el próximo domingo 27 del corriente sinó en la fecha que oportunamente se les hará saber.

Estas comunicaciones suman un total de 830.

—La misma oficina continúa practicando en las boletas de los ciudadanos y talonarios de los Registros Cívicos las declaraciones de los nuevos domicilios que formulan aquéllos, de lo que se toma nota para comunicarlos en su oportunidad á las mesas receptoras.

—En vista de que han sido devueltos varios nombramientos por no encontrarse los domicilios de los ciudadanos que resultaron electos para formar parte de las Comisiones Receptoras, la Junta Electoral procederá á nuevas designaciones para cuyo objeto se reunirá en la semana entrante.

—Con motivo de haberse transferido la fecha de las elecciones generales, la Corporación anuló todos los formularios que había mandado imprimir en virtud de que en ellos se establecía la del día 27 de Noviembre. Con este motivo la preparación de las urnas, etc., se ha postergado á la espera de conocerse con exactitud el nuevo día en que éstas se efectuarán.

EL FERROCARRIL CENTRAL

SU ACTITUD CON LOS PACIFICADORES

La empresa del Ferrocarril Central del Uruguay que como se sabe tuvo un tren expreso á Rivera en busca de los doctores Quintela, Lamas é Irureta Goyena, factores principales en la pacificación del país, se ha negado á cobrar el importe de ese servicio.

El señor Bayne administrador de la Empresa citada, al serle solicitada la cuenta por los servicios prestados, expresó al doctor Quintela que se sentía feliz de poder contribuir en esa forma á la patriótica obra de la paz.

DEL SALTO

DESFILE MILITAR

SALTO, Noviembre 22—A EL SIGLO—Montevideo.—Acaba de realizarse el desfile de las fuerzas de la plaza por las principales calles de la ciudad.

Después de presenciar la salida de las tropas desde la Jefatura, el jefe de zona coronel Buquet, el comandante Militar del Salto coronel Córdoba, el estado mayor de ambas comandancias, los jefes de alta graduación y un grupo de distinguidas personas, se trasladaron al Casino contemplando desde los balcones el desfile.

Pasó primero el Batallón 4.o de Infantería mandado por su jefe el coronel Dubra, que era además, jefe de las fuerzas, destacándose por su marcialidad.

Siguióle la sección de ametralladoras del mismo cuerpo y en segundo término el Batallón Policial á órdenes del comandante Arturo Herrero llamando la atención por el alto grado de preparación alcanzando en tan pocos días.

Desfiló luego la sección del 2.o de artillería mandada por el teniente Pablo Caraciolo, muy correcta, admirándose las buenas condiciones de las piezas que acaban de llegar de campaña.

Por último pasaron los puentes.

En resúmen, el desfile ha puesto en evidencia el espíritu organizador de los coroneles Buquet y Córdoba y jefes respectivos.—Corresponsal.

RAMBLA SUD

Inauguración de los trabajos

La empresa constructora de la Rambla Sud, después de dar cumplimiento á lo estipulado en el contrato respectivo sobre depósito de garantía, ha iniciado los preparativos para la inauguración de dichas obras.

La empresa ha resuelto que el acto de la colocación de la piedra fundamental tenga lugar el día 1.o de Enero de 1911.

A este acto, que se efectuará con las solemnidades del caso, serán invitados los Poderes Públicos, miembros de las instituciones comerciales é industriales, etc.

ALMANAQUE - GUIA de "EL SIGLO" para 1911

YA APARECIO

Guía más completa de toda la República. Gran guía de Montevideo por calles, por apellidos y por gremios.
Guías Departamentales con nóminas de hacendados.

LIBRO PARA TODOS - Indispensable para el comercio. Utilísimo para las familias

EL YELLO
DESAPARECE CON EL ...
"EPILATORIO MARTIN"
...TARIOS EN MONTEVIDEO:-FARMACIA DE CRANWELL
pto.

VAPORES
...A TRASATLÁNTICA
...S A. LÓPEZ Y C.ª
...CORREOS ESPAÑOLES
...CIO MENSUAL FIJO
...ESPAÑOL con servicio de
...STRASTUEGUY
...de Diciembre de 1910, con
...Santos, Río Janeiro, Montevideo,
...Galicia, pts. 31.00; y Vigo,
...billetes de LLAMADA para los
...expresados, siendo para Cla-
...ra, pts. 33.50.
...REBAJA DE PRECIOS
...informes, ocurrir á sus agentes
...RRES y C.ª—CALLE MISIO-
...pto.

...GERIES MARITIMES
...S CORREOS FRANCESES
...francés
...ORDILLERE
...t. Richard.
...de Diciembre para los puertos
...ro, Bahía, Pernambuco, Dakar,
...urdeos.
...to francés
...MAGELLAN
...te. Dupuy Fromy.
...2 de Diciembre para los puertos
...Janeiro, Lisboa y Burdeos.
...ajeros de la clase 3.ª, la cabaña
...ventila á 60 solamente) tienen el
...e interrumpir su viaje en cual-
...rto de escala y de continuar el
...los paquetes de la Compañía é
...nera de la Royal Mail Steam
...5, 6 de la Pacific Steam Naviga-
...

CHARGEURS REUNIS
LINEA DEL RIO DE LA PLATA
Servicio mensual de pasajeros de la clase
con los nuevos vapores
OUESSANT
Saldrá el 30 de Noviembre de 1910 para
Santos, Río Janeiro, Dakar, Lisboa, Vigo y
Havre.
Pasajes de 3.a clase, francos 242.50 para
Havre.
Pasajes de 3.a clase 90.00 para Vigo.
V. DANIELO, agente—Calle Cerrito 542.
pte.

Lloyd Brazileiro
SOCIEDAD ANONIMA
LINEA DE ROSARIO
Servicio regular de pasajeros y carga
Salidas de Río Janeiro para Rosario los
jueves cada 14 días con escalas en Santos,
Paranaguá, Antonina, San Francisco,
Itajaiy, Florianópolis y Montevideo y Buenos
Aires, regresando en las mismas escalas. En combinación con las líneas de vapores de pasajeros de Rosario á Corumbá que parten del Rosario cada 14 días.
Vapor brasileiro:
ORION
Saldrá para Río de Janeiro y escalas el 28 de Noviembre.
LINEA DE BUENOS AIRES
Servicio regular de pasajeros y carga
Vapor brasileiro:
FAGUNDES VARELLA
Saldrá el 25 de Noviembre para Río de Janeiro, Victoria, Bahía, Maceió, Pernambuco, Parahyba, Natal, Ceará, Maranhao, Pará y Manaos.
LINEA DE CORUMBA
Servicio de carga y pasajeros
Vapor brasileiro:
CACERES
Saldrá el 8 de Diciembre para Corumbá, con escalas en Buenos Aires, Rosario, Corrientes, Asunción, Ajs. Porto Murtinho, Porto Colombra y Porto Esperanza.
Informes Piedras núm. 162
pta.

Compañía Argentina de Navegación
NICOLAS MIHANOVICH (LDA.)
LINEA ENTRE MONTEVIDEO Y BUENOS AIRES
Con salidas diarias de los espléndidos vapores BOLO, VENUS, LONDRES, VIENA, BRITON.
Hay vapor á las 10 p. m. todos los días.
Además salidas todos los días los nuevos y cómodos vapores BERLIN y ROMA, á excelentes pasajes.
LINEA A COLONIA, CONCHILLAS, MARTIN CHICO Y SAN ISIDRO
Salidas de Montevideo los días martes, jueves y sábados, con trasbordo en Buenos Aires al vapor LUNA el día siguiente á las 8 a. m.
LINEA DEL URUGUAY
Con los vapores TRITON, VENUS, HELADA, LONDRES, BUENOS AIRES, LONDRINA, etc.
Salidas los días lunes, martes, miércoles, viernes y sábado.
Además los vapores URUGUAY Y PUEYRREDON salen todos los sábados de Montevideo y de Salto conforiando solamente carga, sin escala en Buenos Aires, para tocando en todos los puertos uruguayos y argentinos del litoral.
LINEA DEL PARANA, ALTO PARANA (hasta Posadas) y PARAGUAY—PARANA, URUGUAY y ALTO PARAGUAY hasta Corumbá (Brasil).
Con los vapores GUARANY, LAMBARE, ASUNCION, CORUMBA, etc.
Salidas de Montevideo los lunes, miércoles, viernes y sábado.
LINEA A PUERTO MADRYN, PUNTA ARENAS y ESCALAS
Servicio regular con los vapores SARMIENTO, ROMA, CORCEGA y LITORAL.
LINEA A RIO GRANDE, PELOTAS Y PORTO ALEGRE
(En combinación con la Red Alemana).
Salidas semanales con los vapores TORO, AUSTRIA y JUANITO.
Agentes CHRISTOPHERSEN Hnos.—Calle Piedras núm. 147
pts.

R. M. S. P.
...ALA REAL INGLESA
...magníficos vapores de esta Compañía saldrán de este puerto en las
...fechas:
...rán en Santos, Río Janeiro, Bahía, Pernambuco, San Vicente ó Madeira
...Vigo, Cherburgo y Southampton.
...TO A EL BRASIL
...ta clase 70 pesos ida y vuelta, incluyendo los gastos de ferrocarril de
...á San Paulo y Río Janeiro.
...informes dirigirse á los Agentes.
MACLEAN & STAPLEDON - Calle Piedras núm. 121
fch1-pm.

...TE GENERALE DE TRANSPORTS MARITIMES A VAPEUR
FORNESS
EL VAPOR FRANCES
FORMOSA
...ndante Mengin, Viernes 26 de Noviembre para Santos, Río Janeiro, Bahía, Kenakry, Tenerife, Marsella, Burdeos, Dunkerque.
...expenden pasajes desde Montevideo con escala en Buenos Aires para los puertos de Santos, Río Janeiro, Bahía, Kenakry, Tenerife, Marsella, Burdeos, Dunkerque.—Para pasajes y demás informes, dirigirse á los consignatarios.—BENAUSSE Y Cª, COLON 94, ESQUINA CERRITO
...pta. 1932abc.

Línea de vapores Trasatlánticos Españoles

PINILLOS IZQUIERDO & Cía.
SERVICIOS FIJOS CADA VEINTE DIAS
EL VAPOR POSTAL ESPAÑOL
CADIZ
SALDRA DE ESTE PUERTO EL 3 DE DICIEMBRE DE 1910
directamente para Santos, Las Palmas, Cádiz y Barcelona.—Se expenden pasajes de llamada á precios módicos.
Estos vapores han sido construídos expresamente para este servicio y cuentan con toda clase de comodidades para pasajeros de 1.a, 2.a y 3.a clase.
Pasajes de 3.a clase á Vigo, Coruña y Villagarcía á $ 27.50
Agentes generales: CARRAU Y Cª.—ZABALA 133. 1932pts.

BOLSA DE "EL SIGLO"

Anuncios informativos de compras, ventas, arrendamientos y transacciones comerciales en general

UN CENTESIMO POR PALABRA CADA PUBLICACION

ALQUILASE buena casa Ler piso alto 25 de Mayo 295.—Tratar en los bajos altos: ps. 2314.

NO DEBE FALTAR en ninguna casa de familia el «Almanaque-Guía de EL SIGLO para 1911».

EL FUERTE DE MAKALLE—Casa de Recreo para Familias de Silverio Belluzzi.—Donde se encuentra un surtido general de licores, cervezas, vinos y vinos á precios tan módicos que dá gusto de pasar la vida en el Fuerte de Makalle. A la Lonja del Pueblo Extranjero.

CHARRET fuerte en muy buen estado con guarniciones para 2 caballos, se vende.—Calle Miguelete 198. 27Ind23.

SE OFRECEN EN EL ACTO—Tarjetas de visita formato de moda á $ 0.60, $ 0.35 y Lo el ciento. Cincuenta 156.

ESPLENDIDA CUNTA.—Se alquila ó se vende la quinta Mac Eachen, situada á inmediaciones de los baños de Cayetano. Tres á una cuadra, Diez piezas, lien no partidas, gran cuarto de baño, despensa, espaciosa cocina, galería al frente, jardines, gallinero, etc. Especial para Sanatorio, ó para familia numerosa.—Bonco Francés.

PARA SIEMPRE—Los datos referencias y enseñanzas que contiene el Almanaque-Guía de EL SIGLO, constituye un libro de gran utilidad en toda época.

BANCO DE COSTURERAS—Proprietarios pueden ahorrar. Ver aviso á la página de «El Siglo».

CASAS QUE ARRIENDA EL BANCO FINANCIERO.—Calle M. Ramírez, 4 piezas, ps. 35.00; Segunda Rivera núm. 25, 7 piezas, ps. 40.00; Roberto núm. 71, 4 piezas, ps. 27.00; Boulevard Artigas núm. 39, 4 piezas ps. 28.00; Cebollatí núm. 455, 4 piezas, ps. 28.00; Republica núm. 100, 6 piezas, ps. 32.00; Piedras núm. 166, 8 piezas, ps. 100.00; Cerrito núm. 71, 3 piezas ps. 20.00; Charrúa núm. 731, 2 piezas, ps. 20.00; Charrúa núm. 434, 4 piezas, ps. 25.00; Progreso núm. 93 (Bella Vista), 6 piezas, ps. 45.00; Maldonado núm. 66, (con negocio), 6 piezas, ps. 65.00; Salto núm. 28 (calda), ps. 45.00; Salto núm. 62, (calda), ps. 45.00; Treinta y Tres núm. 132 (1.er piso), 3 piezas, ps. 40.00; 18 de Julio núm. 932, 3 piezas, ps. 45.00.

¿QUE DIA RESIBE LA SEÑORA? El «Almanaque-Guía de EL SIGLO para 1911» contiene una nómina de nuestras principales familias con nombres, dirección, día de recibo, teléfono etc.

Por dos veces consecutivas en 1908 y 1909, se concluyó el stock de las renombradas Segadoras-Atadoras "Mc. CORMICK", vanillas-lee en cada una de dichas cosechas arriba de 350 máquinas. Este constante favor de los Agricultores, debe simplemente á las incomparables ventajas que reune la "Mc. CORMICK" que la mantienen siempre á la cabeza de las maquinas cosechadoras. El Agricultor que desea coronar dignamente la labor del año, deberá insistir en obtener la invencible Segadora-Atadora "Mc. CORMICK".

GENERALES

Dirección G. de Correos y Telégrafos

AVISO

Por disposición de la Dirección General, se hace saber que el lúnes 21 del corriente será instalada la circulación, la emisión de sobres postales autorizada por el Superior Gobierno con fecha 8 de Noviembre de 1910, de los valores siguientes:

Con el busto de Artigas de Blanco

De 5 milésimos, impresos en tinta malva oscura.
De 1 centésimo, id. id. id. verde.
De 2 centésimos, id. id. id. rojo ladrillo.
De 5 centésimos, id. id. id. azul de Amberes.
De 8 centésimos, id. id. id. gris pardo.
De 20 centésimos, id. id. id. marron.

Con una alegoría

De 23 centésimos, impresos en tinta azul oscura.
De 50 centésimos, id. id. id. amarillo naranja.
De un peso, id. id. id. vermellon.
Estos sellos circularán conjuntamente con los actualmente en uso.—Montevideo, Noviembre 19 de 1910.—La Secretaría.
27 núm.1-c.

EL BUEN FUMADOR NO GASTA OTRO
PAPEL de CIGARRILLOS SINO EL
Zig-Zag
de BRAUNSTEIN Frères
PARIS
Proveedor del Estado Francés, fuera de concurso en la Exposición de Londres 1908
Se vende en todas las estancias
EXIGIRLO EN TODOS PARTES
Unicos distribuidores
ABAL HERMANOS Y Cª
MONTEVIDEO
M. C.

Ninguna marca de automóviles ofrece la ventaja como la
STODDARD DAYTON
Stoddard-Dayton
Por encontrarse permanentemente en MONTEVIDEO un mecánico de la fábrica misma á disposición de los compradores.
26
AUTOMOVILES VENDIDOS
ESPLENDIDO SURTIDO PROXIMAMENTE DISPONIBLE
-UNICO REPRESENTANTE- ERNESTO QUINCKE
Calle Cerro Largo N.o 90 - MONTEVIDEO
pts.

PROFESIONALES

ABOGADOS

EDUARDO ACEVEDO—Ha trasladado su estudio á la calle Treinta y Tres número 180.

JUAN ANDRES RAMIREZ—Abogado—Calle Rincón núm. 62.

CARLOS M. DE PENA—Abogado—Ha trasladado su estudio, Rincón 23a. pte.

GONZALO RAMIREZ Y JACINTO CASARAVILLA—Han trasladado su estudio á la calle Rincon 48. 235pts.

DOCTOR DUVIMISCO TERRA—Ex residente de Estudio de Abogado en la calle 25 de Mayo número 371. 1132pts.

GABRIEL TERRA—Abogado—Se cedió residencia en asuntos comerciales. Estudio: Sarandí 122.

FEDERICO ESCALADA—Abogado—Ha trasladado su estudio á la calle Rincon número 377 (altos)—Horas de 1 á 3 p. m. y de 7 á 11 p. m.—Teléfono La Uruguaya número 1118.

EDUARDO ROUBAUD—Abogado—Estudio y casa particular, Avenida La Paz 345. —Teléfono La Uruguaya 2351. pts.

DAMIAN VIVAS CERANTES, abogado y ARTURO VIVAS CERANTES, escribano público.—Treinta y Tres número 277. 2619pts.

ESCRIBANIA DEL DOCTOR CARLOS EDUARDO SIMON—Cerrito 102. Teléfono Uruguaya 1787. 2039pts.

HECTOR ORTIZ GARZON—Escribano—Ha trasladado su escritorio á la calle Andes número 127. Se compra y vende propiedades—Dinero sobre hipoteca—Asuntos judiciales y administrativos. 2332pts.

MEDICOS

DOCTORA PAULINA LUISI—Jefe Adjunta de Clínica Ginecológica—Atiende exclusivamente señoras y niños—Consultas de 2 á 4.—Río Negro 240—Teléfono Uruguaya 1527.

DOCTORA TULA ROVIRA—Jefe de Clínica del Hospital de Caridad.—Consultas de 2 á 4 p. m.—Magallanes número 238—Teléfono Uruguaya 427. Cordón. pte.

A ISOLA—Doctor oculista, especialista en enfermedades de los ojos.—Consultas de 2 á 5 p. m. menos los jueves y días de fiesta.—Cerrito 101.—Teléfono La Uruguaya 1418. 1938nov3.

DOCTORA VIDAL BIRJEN—Especialmente vías urinarias (riñón, vejiga, próstata).—Consultas de 2 á 5 p. m.—Ha trasladado su consultorio á la calle Río Negro 140—Teléfono Uruguaya 2024. 1792pts.

DOCTOR MANUEL QUINTELA—Oído, nariz y garganta.—Ha trasladado su consultorio á la calle Río Negro 244. 1092pts.

DOCTOR FELIPE PUIG—Especialista—Oído, nariz y garganta.—Ha abierto su consultorio en la calle San José 87.—Consultas de 2 á 4. pte.

DOCTOR PASCUAL VERO—Consultas de 2 á 4—Especialista en las enfermedades de los oídos, nariz y garganta.—Trasladó su consultorio á la Plaza Cagancha número 8. pte.

RUCKER CARLOS—Oculista de la Facultad de Medicina de París—Consultas de 2 á 5.—Jueves y fiestas exceptuadas—25 de Mayo 414. 2735pts.

DOCTOR JUAN C. BRITO DEL PINO—Ex de Clínica del Hospital.—Enfermedades de oído, nariz y garganta.—Consultas de 2 á 4.—Cerrito 225.—Teléfono Uruguaya 2041 (Central).

DOCTOR JUAN FLEURQUIN—Especialista en las enfermedades de los niños—Ha trasladado su consultorio á la Avenida de La Paz número 200. Consultas de 1 á 3 p. m.—Teléfono La Uruguaya. 2895pts.

DOCTOR ERNESTO QUINTELA—Se dedica exclusivamente á enfermedades de la Boca y Dientes.—Cirugía de la boca y dientes.—Consultas de 10 á 12 a. m.—Avenida de Rondeau 70. pte.

DOCTOR JUAN SERVETTI LARRAYA—Médico—Tratamientos especiales para la curación radical del reumatismo y de la sífilis. Horas de consulta: de 1 á 3 p. m., 18 de Julio 524. 197pts.

CANABAL DOCTOR—Consultas—De una á tres.—Ha trasladado su consultorio á la calle Mercedes 232—Enfermedades vías urinarias y sífiliticas—Enfermedades de la piel y del estómago. 2096pts.

DOCTOR PEDRO J. MARTINO—Especialista en las enfermedades de los oídos, nariz y garganta.—Ha trasladado su consultorio á la calle Colonia 381. pte.

DOCTOR ROBERTO BERRO—Jefe de la Clínica de Niños. Calle Ciudadela, 107—Teléfono Uruguaya 1156. 2175pts.

DOCTOR FRANCISCO BRITO DEL PINO—Médico-cirujano.—Medicina general y partos—Constitución 194.—Teléfono Uruguaya 1918 (Cordón). 2039pts.

DOCTOR DELGER S.—Médico-Cirujano—Especialista en las enfermedades del oído, riñón, próstata, uretra y sífilis.—Consultas de 3 á 6.—Rincon 182. 2036pts.

DOCTOR JUAN S. BADO—Especialista—Se ocupa exclusivamente de las enfermedades del riñón, vejiga y uretra.—Consultas de 1 á 3.—Rincón 233. 1004pts.

DOCTOR URIOSTE—Mercedes 100b.—Medicina general con preferencia á las enfermedades del estómago. Consultas de 2 á 4.—La Uruguaya 2624 (Central).

ARTURO LUSSICH—Medicina General y de Niños.—Ha trasladado su consultorio á la calle Cerrito 385—Consultas todos los días, menos los jueves y días festivos, de 2 á 4 1/2. pte.

DOCTOR ANTONIO CARRAU—Enfermedades de niños—Consultas de 2 á 4 p. m.—Uruguay 351.

DOCTOR C. Butler—Medicina Interna y Radiología Médica—Ha trasladado su consultorio, calle San José 33—Consultas de 1 á 3 y 7 á 8 p. m., excepto los jueves. pte.

DOCTOR EDUARDO MARTINEZ—Médico-cirujano de la Facultad de París—Consultas de 1 á 3.—Cuarenta y Dos 2024. 284pts.

ENRIQUE MENDEZ—Oculista.—Consultas de 2 á 5, exceptuando los jueves.—Alzaibar 224. 1821pts.

SANATORIO ALVARIZA—Sistema natural (Balsa, ducha, etc.)—Directores: Doctor Elías Rodríguez, profesor Alvariza.—Comodidades para internos de enfermos.—Uruguay 305.—Montevideo. 1319pts.

DENTISTAS

LAGUARDIA HERMANOS—Cirujanos-dentistas—Diplomados en Buenos Aires y Montevideo. Miembros de la Sociedad Odontológica de París. Premiados en la Exposición Internacional de Bruselas de 1910.—Consulta: de 9 a. m. á 6 p. m.—Avenida 18 de Julio 292.

JHON S. BURNETT—Cirujano-dentista, sistema americano.—Ha trasladado su establecimiento al estudio Sarandí número 122. 1818pts.

ALFREDO NIETO—Cirujano-dentista.—Ha abierto su consultorio en la calle 25 de Mayo 452, esquina Juncal.—Consultas de 1 y media á 5 p. m. 1330pts.

JUAN J. GUERRA Y R. BONABA—Cirujanos-dentistas.—Consultas de 9 a. m. á 6 p. m.—Calle Asunción 46. 1214. 2770pts.

INGENIEROS

JOSE SERRATO—Ingeniero—Estudio y perito. Lo de Mayo 1. pte.

HERCULES—Oficina de ingeniería y arquitectura. Ha trasladado su estudio á la calle Sarandí 202—Horario de 2 á 5 p. m. 4 p. m. 2272pts.

R. SEUANEZ Y RIVERA—Ingeniero agrónomo—Sarandí 122. 2378pts.

ASMA y CATARRO
Cesan en los 3 días con los Cigarrillos ESPIC-ESPIC
Venta en todas las Farmacias y Almacenes
Depósito: Farmacia Nuevo Mundo, Cerrito 102
Farmacia Nueva Europa, Cerrito 102
Farmacia Central, Cerrito 102
Farmacia Sanitaria, Cerrito 102
Farmacia Ingles, Cerrito 102
Farmacia Nueva Europa

...NADERIA, AGRICULTURA y DEMAS INDUSTRIAS RURALES

...RE DE CAMPAÑA

...tor Escudero.—El progreso Rurales anuales ...y 1909.

...tos que he relacionado, ...ta de vagancia y la ...ó a nuestros hombres ...primeros momentos de ...sional, y fué motivo de ...gamientos, algunos de ...spirados.

...ras oficiales, la Asociación ...ultores, y varias oportu...valiosa influencia á la ...la situación de la campa...r la plaga que crecía ...el tiempo pasaba.

...se puso de nuevo en ...la iniciativa del secre...tor Don Juan Antonio ...de la vida rural, y ...había preocupado desde ...

...ngreso Rural Anual del ...el doctor Escudero pro...ra este problema. En ...celebrada por el expre...18 de Julio de 1906, se

...dar colocación y destino ...sobra, habiles para ...no es una cuestión so...el campo, la Asocia...recomendencia para nuestros ...

...s, alistamiento en que ve...gentes, que forman la ...tal país, sometidas á la ...ción, preparan los ins...s movimientos armados ...ciones, el mismo, ha ...—Esas gentes viven en ...en hambre, sienten frío,

...la luz de la instrucción, ...ndor, más bien, sirvien...ductivo, mucho trabajo, ...ensos dones y halagueros ...ultaría y patriótica y sal...cional.

...ficia afanes nos consagra...s razas ganaderas con fi...ino policíamos hacer ...la misera suerte de ...s, los campesinos, que ...ejastes!

...s á que resolvamos en ...primer tema á tratarse ...tresos futuros, sea el de ...ación de la gente pobre ...hasar los medios de re...olibles.

...la patriótica introducción ...ro desarrollo sus ideas ...de una política acertada ...de los partidos progresis...gricultores é industriales, ...elementos nacionales ...y difusión de la ense...

...del doctor Escudero fué ...ideas fueron recibidas con ...la simpatía por el Con...

...o Congreso, se hizo eco ...de la solución del mismo ...del doctor don Pedro Fi...brillante discurso sostuvo ...aumento de la población ...

...ECOS DE LA CAMPAÑA

Fuyamaño.

Las comisiones accidentales de la ciudad que tienen á su cargo la difícil tarea de extinción de langosta, continúan activamente en esos trabajos, consiguiendo día por día reducir las proporciones en que se ha presentado el año del 25 de Julio, recordé que ...terior había aprobado la Doctor Escudero, que dice ...ferencia las medidas ...tuación de la gente pobre ...ofía pasase la dicha con...misión de Fomento, como ...la Comisión, considerando ...ción encierra una cuestión ...cial, y creyendo, además, ...ra de la inmediata de...ral, aconsejó que se con...del día.

...cerne de la dicha Comisión, ...idad de estudiar el proble...ctor Escudero, que dice ...de Fomento no había in...ecesario el Congreso anterior, ...ne de nuevo el asunto si ...

...Así aceptada en la parte ...ma censura á la Comisión ...mpuesto fué aceptado el in...y por moción del doctor ...y aprobó la siguiente ...

...Rural recomienda el estu...a las corporaciones que ...delegados ante el Con...del 1909, á fin de que, ...de sus representantes, be...ce una Corporación Ad...ductor del problema ...teres el Congreso Rural ...misión de Fomento encon...ar, y aprobó la siguiente ...

...Rural recomienda el estu...a las corporaciones que ...delegados ante el Con...del 1909, á fin de que, ...de sus representantes, be...ce una Corporación Ad...ductor del problema ...teres el Congreso Rural ...misión de Fomento encon...ar, y aprobó la siguiente ...

...Rural, Industrial y Comercial, ...principalmente, que el Go...gremio de comisiones ho...ra mejorar las condiciones ...de la gente pobre, que se ...mego; y se prohíbe que ...tos, organizadas en las ...las pulperías.

...gremio don Juan Ambro...conveniente apoyar el pro...del Ministerio de Agricultura, Minería y Industria, ...ndo presentando á la Cá...ar un cuerpo de líneas pro...ras á distribuirse y utilizar ...ar ordenanzas que salgan de ...ministerio para organizar ...ar las pulperías, escuelas prác...ras, granjas, escuelas y ...

...doctor Federico L. Varona, ...la formación de «Ateneos ...ras literarias proporcionadas ...ntes, que contribuyan ...ndadas por un número ...del Impuesto Inmobiliario ...ar que el decreto ...

...de Héctor Saporiti Varas, ...ó la tierra á la gente ...los próximos á las ciudades ...ras proporcionado tierras ...ción del jornal por medio ...hacía la agricultura, ...tacos y premios á los cosechas de pastoreo que de

...dicasen parte de ellas á la agricultura; y el señor Don Juan Duranal Sabayés, que creía que el Estado y los particulares debían proporcionar tierras á las familias pobres y trabajadoras, dándoles facilidades y otras ayudas.

La Comisión de Fomento que me cupo el honroso honor de presidir, en varias sesiones estudió todas las ponencias y soluciones que presentaban, y me encargó la redacción de unas conclusiones definitivas que refejaran la opinión dominante en el seno de la dicha Comisión.

Creí interpretar la manera de sentir de la Comisión, redactando las siguientes conclusiones que, aprobadas en Comisión, lo fueron igualmente por el Congreso:

Medios conducentes para remediar la situación de la gente pobre de campaña.

El 8.o Congreso Rural anual declara:

1.o Que es necesario,—y tarea altamente patriótica,—preocuparse de mejorar la situación de la gente pobre de campaña.

2.o Que debe estimularse el celo de los Poderes públicos y de los particulares, en el sentido de emprender de inmediato el estudio de los importantes problemas que ofrecen la práctica, sin demoras, las conclusiones que sean tendidas por más convenientes.

3.o Que sin perjuicio de otras medidas que el clima aconseje, como necesarias, se indican como conducentes al fin buscado:

a) Que se constituya por los Poderes públicos, en cada departamento, una Comisión honoraria de vecinos, encargada de fundar y administrar centros agrícolas (agro-pecuarios) en los que se reuna, en cuanto sea posible, el elemento desalojado que se encuentra en el Departamento.

b) Las tierras necesarias se obtendrían por destino que les diera al efecto el Estado á las fundas á los fuertes é inmuebles que estuvieran disponibles por compra, arrendamiento ó donación de los particulares.

c) Sin perjuicio de que la dirección y administración de estos centros estuviera confiada á las Comisiones á que se ha hecho referencia, el Poder Ejecutivo, por medio de sus agentes administrativos, tendría la superintendencia necesaria á fin de que la organización y funcionamiento de estos centros respondan al propósito que se ha tenido en vista.

d) Los recursos necesarios para la organización mencionada, se obtendrían creando una cuota adicional al impuesto inmobiliario. Esta por el sistema progresivo, cuya cuota, percibida en la forma en que se hace efectivo el impuesto, se entregaría directamente por las oficinas recaudadoras departamentales, á las respectivas comisiones de vecinos.

e) Hacer cumplir estrictamente las leyes y reglamentos vigentes sobre vagancia y juego, en tanto que no se modifiquen.

El Congreso une su palabra de gracias á la que usando bebidas alcohólicas en las reuniones de carreras que se celebren fuera de los circos patrióticos.

g) Elevar las patentes de giro á las casas de remate en que se venden bebidas alcohólicas, para ser consumidas en el mismo establecimiento ó en sus dependencias, con el fin de que, sin perjudicar los intereses de dichas casas, se obtenga dinero, para los propósitos de la ley de Fomento, que es en los establecimientos rurales, que trabajó á mayor número de personas.

En la sesión en que se aprobaron estas condiciones, el señor ingeniero don Juan Ambrosioni propuso la siguiente condición que también fué aprobada, aunque el espíritu de las anteriores era continuar el estudio antes de aprobar:

«Los que deseando hacer efectivas las ...ciones mencionadas para mejorar la situación de la clase indigente de nuestra campaña, resuelve encomendar á la Asociación Rural del Uruguay, se designe una comisión central, residente en Montevideo, con el fin de que se ocupe de recibir las ponencias ...tadas por la Comisión de Fomento, á la que se le darán amplios poderes para ...ntinuarse en cuerpo independiente para ...ra que constituya una «Liga» con ramificaciones en todos los departamentos, si así lo ...ciere.

(Continúa.)

Información telegráfica

MERCADO DE CARNES

LONDRES, 22—En crisis oficiales de las carnes congeladas del Río de la Plata sonó:

Novillos, cuartos delanteros 2 ¾ peniques la libra; cuartos traseros 3 ¾ peniques.

Mercado firme.

Capón: 3 ¼ y 3 ½.

Mercado más firme.

LANAS

AMBERES, 22—La lana tipo B del Río de la Plata se cotiza para Diciembre á francos 5.87 ½ el kilo.

Mercado tranquilo.

ROUVAIX, 22—La lana type unique del Río de la Plata se cotiza para Diciembre á francos 5.80 el kilo.

Mercado tranquilo.

HAVRE, 22—La lana sucia del Río de la Plata se paga á francos 167.50 los cien kilos.

Mercado tranquilo.

La lana cruza á francos 200 para Enero.

Mercado tranquilo.

MERCADO DE CEREALES

LIVERPOOL, 22—El trigo disponible del Río de la Plata se cotiza entre 6 chelines 11 ½ peniques á 7 chelines 1 ½ según su calidad, el elemento desalojado se encuentra en el Departamento.

El trigo de Rusia se ofrecía para por destino que les diera al efecto el Estado á las fundas á los fuertes é inmuebles que estuvieran disponibles por compra, arrendamiento ó donación de los particulares.

c) Sin perjuicio de que la dirección y administración de estos centros estuviera confiada á las Comisiones á que se ha hecho referencia, el Poder Ejecutivo, por medio de sus agentes administrativos, tendría la superintendencia necesaria á fin de que la organización y funcionamiento de estos centros respondan al propósito que se ha tenido en vista.

d) Los recursos necesarios para la organización mencionada, se obtendrían creando una cuota adicional al impuesto inmobiliario. Esta por el sistema progresivo, cuya cuota, percibida en la forma en que se hace efectivo el impuesto, se entregaría directamente por las oficinas recaudadoras departamentales, á las respectivas comisiones de vecinos.

e) Hacer cumplir estrictamente las leyes y reglamentos vigentes sobre vagancia y juego, en tanto que no se modifiquen.

El Congreso une su palabra de gracias á la que usando bebidas alcohólicas en las reuniones de carreras que se celebren fuera de los circos patrióticos.

g) Elevar las patentes de giro á las casas de remate en que se venden bebidas alcohólicas, para ser consumidas en el mismo establecimiento ó en sus dependencias, con el fin de que, sin perjudicar los intereses de dichas casas, se obtenga dinero, para los propósitos de la ley de Fomento, que es en los establecimientos rurales, donde trabajó á mayor número de personas.

En la sesión en que se aprobaron estas condiciones, el señor ingeniero don Juan Ambrosioni propuso la siguiente condición que también fué aprobada, aunque el espíritu de las anteriores era continuar el estudio antes de aprobar:

«Los que deseando hacer efectivas las ...ciones mencionadas para mejorar la situación de la clase indigente de nuestra campaña, resuelve encomendar á la Asociación Rural del Uruguay, se designe una comisión central, residente en Montevideo, con el fin de que se ocupe de recibir las ponencias ...tadas por la Comisión de Fomento, á la que se le darán amplios poderes para ...ntinuarse en cuerpo independiente para ...ra que constituya una «Liga» con ramificaciones en todos los departamentos, si así lo ...ciere.

(Continuará.)

TABLADA

LOS NEGOCIOS DE AYER

SITUACION DEL MERCADO

Solamente 1341 reses hubo ayer en plaza, de las cuales solo 11 se refirieron sin vender.

La distribución fué la siguiente:

Compradores	Reses	Precios
Abasto	427	
Interior	306	
Salaverri Tolosa	471	
Unión Saladeril	32	
Saladero Fregeiro	62	
Huppaldo	21	
Souza Jimenez	13	
Retiradas	11	
Total	1344	

Con respecto á precios creemos la plaza en la misma situación del día anterior.

Por los lotes muy especiales en clase y peso no se pagó ya arriba de 6 ¼ centésimos kilo, y los ganados generales hay que calcularlos entre 5 y 5 ½ centésimos kilo, según clase y estado.

Los lotes especiales vendidos ayer fueron los siguientes:

De Sociedad De Julio Agelo—63 novillos Durham y Hereford á ps. 28.00.

De Serjanco—De la estancia «Los Altos» 77 vacas Hereford á ps. 25.00.

De Minas—De P. Risso—12 novillos Hereford con peso de 531 kilos á pesos 29.50.

De Puyanado—De Francisco Gutierrez 21 novillos Hereford á ps. 28.

De Colonia — De González Moreno y Molinar — 228 novillos Durham á pesos 28.25.

Para hoy la entrada es de 99 vagones.

Victorica, Muñoz y Piñeyrúa.

Venta de ganado en Tablada

Día 22

1333 RESES VENDIDAS

82 bueyes
836 novillos
287 vacas
128 terneros

Precio máximo de bueyes: $ 35.00
Precio máximo de novillos: $ 33.00
Precio máximo de vacas: $ 25.00
Precio máximo de terneros: $ 13.00

DETALLE DE LAS VENTAS

Silverio García—

De Florida: 70 novillos, 12 vacas, remitidos por F. Tejera y vendidos á ps. 20 n. 17 y carne mestiza, para abasto.

De Soriano: 9 novillos, 18 vacas, 30 terneros, remitidos por F. Martínez y vendidos á ps. 18 y 23 n. y v., sin precio t. carne mestiza, para abasto.

Amespil y Cuadra—

De Canelones: 65 novillos, remitidos por D. Risso y vendidos á ps. 23.50 y 29.50, carne mestiza, para abasto.

De Soriano: 54 vacas, remitidas y vendidas por ellos mismos, á ps. 25, carne mestiza, para abasto.

J. J. Abaracoa—

De Soriano: 62 novillos, 14 vacas, 15 terneros, remitidos por P. B. Manzarraga y vendidos á ps. 28 n., 19.50 v. y 24 t. carne mestiza, para abasto y saladero.

De Montevideo: 30 novillos, remitidos por De Viscayo y vendidos á ps. 27, carne mestiza, para abasto.

Silveira y Haro—

De Montevideo: 9 terneros, remitidos por R. Haro y vendidos á ps. 4 y 6, carne criolla, para abasto.

Lisarardi y Ca.—

De Río Negro: 32 novillos, remitidos por J. Gutierrez Zorrilla y vendidos á ps. 23, carne mestiza, para abasto.

Veyda de Apestegui y Palau—

De San José: 158 novillos, 57 vacas, remitidos por J. Harraz y vendidos á ps. 23.50 n. 17.50 v. carne mestiza, para saladero.

De Canelones: 30 novillos, remitidos por Iriarte y Arizty y vendidos á ps. 21.50, carne mestiza, para abasto.

De Canelones: 21 bueyes, remitidos por S. Brites y vendidos á ps. 17, carne criolla, para saladero.

Ponce de León y Datra—

De Soriano: 228 novillos, 60 vacas, remitidos por Gonzáez y Martín y vendidos á ps. 28.25 n. 21 v., carne mestiza, para interior.

De Minas: 40 vacas, remitidas por J. Ponce de León y vendidas á ps. 21.50, carne mestiza, para abasto é interior.

S. Pereyra é hijos—

De Soriano: 1 buey, 60 novillos, 18 vacas remitidos por F. Araújo y vendidos á ps 25 n. 20.50 v. 23.50 v., carne mestiza, para abasto.

Curbelo y Aguirre—

De Canelones: 21 bueyes, remitidos por S. Hernández y vendidos á ps. 16 y 20.25, carne criolla, para saladero.

De Montevideo: 7 vacas, 50 terneros, remitidos por Luis Simón y vendidos á ps. 11, 19 y 23.50 v. 5.75 y 7.50 t. carne mestiza, para abasto y saladero.

De Canelones: 2 bueyes, 3 vacas, remitidos por Z. Moreira y vendidos á ps. 19.50 b. 11 v., carne criolla, para saladero.

De Montevideo: 5 bueyes, 2 vacas, 19 terneros, remitidos por A. Vázquez y vendidos á ps. 17 y 22 n. 15 v. 5 y 7.50 t. carne criolla, para abasto y saladero.

De Canelones: 27 bueyes, 9 terneros, remitidos por N. Rodríguez y vendidos á pesos 17 n. 6.50 t., carne criolla, para abasto y saladero.

Pedro Larroque—

De Tacuarembó: 100 novillos, remitidos por Viuda de Olivera y vendidos á ps. 22.50, carne mestiza, para abasto y saladero.

De Soriano: 61 novillos, remitidos por Juan Bonavía y vendidos á ps. 28, carne mestiza, para saladero.

Resumen de los precios obtenidos PARA ABASTO

Bueyes: á ps. 35.

Novillos: á ps. 30, 28, 23, 23.50, 29.50, 25, 26.50, 22.50, 21.50.

Vacas: á ps. 17, 18, 23, 19.50, 23.50.

Terneros: á ps. 13, 4, 6, 6.50, 5, 7.50, 5.75, 7.00.

PARA SALADERO

Bueyes: á ps. 17, 22, 19.50, 20.25, 16.

Novillos: á ps. 26, 23.50, 28, 22.50, 26.50, 22.50, 25, 17.50, 15, 11, 14, 19, 21, 23.50.

PARA INTERIOR

Novillos: á ps. 28.25.

Vacas: á ps. 21.50, 21.

SALADERILES

Faena Saladeril de 1910-1911

ENTRADA DE GANADO VACUNO Á LOS SALADEROS Y FRIGORÍFICO DE MONTEVIDEO

Corral	Día 22	Totales
Rodolfo Valloso ...		
Comp. S. é Indust.		
P. San Martín é hijo	32	8.593
Piñeyrúa Hnos.		
R. Deambrosio y C.ª		
P. Deniz y C.ª		
P. Ferrés y C.ª		
Francisco Fregeiro	62	889
R. Tabaré é hijos	171	26.030
M. Aldecoa		
Vilamajó Hnos.		215
Regalado, Brito C.ª		
S. Zabala y Ca.		
Paso de los Toros		
Jaume Hnos. y Ca.		
Cabezas	505	99.286
En igual fecha 1909		9.737
» » 1908		1.458

MERCADO DE FRUTOS

ENTRADA DE FRUTOS Y CEREALES

Por Estación Bella Vista—304 bolsas trigo, 405 id. maíz.

Por Vía Fluvial—4926 bolsas trigo, 534 id. de maíz.

Por Estación Central—1293 bolsas trigo, 528 id. maíz, 10 id. porotos, 10 id. avena, 2930 id. lana, 3410 cueros vacunos secos, 10 id. id. salados, 44 id. potros, 24 id. id. 337 astados lanares, 54 fardos id. id. 1 astado lanares, 3 cueros varios, 3 astados id. 62 bolsas cerda, 1 id. pluma, 54 bolsas astas.

LANAS

La paralización fué casi general en el mercado, pues se esperan noticias referentes á la apertura de los remates en Inglaterra, para negociar corrientemente. Hemos conocido estas ventas:

3.000 kilos de Rivera, los 10 kilos vellon, ps. 3.70.

4.000 id id Cerro Largo, id id, ps. 3.70.

3.000 id id Treinta y Tres, id id, ps. 3.75.

Cotizamos:

	Los 10 kilos.
Lanas supras	4.10 á 4.15
primeras superiores, finas y buena condición	4.00 - 4.05
Primeras buenas corrientes	3.90 - 3.95
Segundas finas, livianas y buena condición	3.70 - 3.80
id buenas id id id	3.60 - 3.65
id regulares id id	3.50 - 3.60
id bajas id id	3.20 - 3.30
Terceras buenas por semillas, astas, etc.	nominal
Corderos, limpio y largo	5
» sin semilla y rapón	5
Barriga según clase	» 1.80
Lanas cruzas finas superiores, livianas y limpias de semilla	» 4.20 - 4.30
id buenas id id id	» 4.00 - 4.10
id medianas buenas	» 3.80 - 3.90
id gruesas sin astaras	» 3.50 - 3.60
id Lisas	» 3.50 - 3.60
Corderos limpio y largo	» nominal
» con semilla y rapón	
Barriga	» 0.60

Lotes:

Por Estación Central—De Saranó á N. Inciarte 20 bolsas lana; á A. Bonilla 10; á P. P. Arroza 54; á Grela y Goñi 68; á V. Laterre 16; á H. y Goicoechea 36; de Goñi 1; N. Inciarte de bolsas: de Molles á V. de Aguerre 30 bolsas; á E. Storace 69; á Neto 11; de San José á García Mallo 1 astado; á Grela y Goñi 4; de Minas á R. y Palma 30 bolsas; á N. D. y Vidal 11 bolsas; á Taranco y Cía. 21; á Balparda y Cía. 31; á H. y Goicoechea 30; de Yí á P. y Martínez 30 bolsas; á V. de Aguerre 29; á A. Bonilla 16; á N. D. y Vidal 24; á V. Laterre 16; de la Sierra á J. Etchberry 17 bolsas; de Río Negro á A. y Ravera 22 bolsas; á Grela y Goñi 13; de P. Sola á F. y Palma 41; á H. y Goicoechea 39; á E. Armas y Cía. 21; á N. D. y Vidal 66; de B. de Rocha V. de de Aguerre 19; á A. y Saint 36; 71; á Alvarez y Cía. 17; de Rivera á M. Allende 7 bolsas; á Tellechea Leas 16; á J. Granara 33; á Cafré é Balparda 7 Cía. 33 bolsas; de Saranó á A. Bonilla 67 bolsas; de Tres Cruces á F. Darnaud 22 bolsas; á A. Bonilla 61; de San Ramón á Taranco y Cía. 27 bolsas; á Tellechea 27; á Mateo Prades y Cía. 14; de Cardona á S. Sosa 13 bolsas; de Mendoza á A. Bonilla 39; á M. Allende 30; de Capilla á R. y Palma 30 bolsas; á Balparda y Cía 46; de Rivera á H. y Goicoechea 30; de Quichón á F. Darnaud 34; de Minas á Gandolfo y Moreó 29 bolsas; á Grela y Goñi 18; á N. Inciarte 41; á H. y Goicoechea 30; á V. Laterre 8; á L. San Martín 30; de Cerro Largo á V. y Aguerre 30 bolsas; á Madeo Prados y Cía. 16; á A. N. D. y Vidal 7; á J. Alfredo y Cía. 44; de Tres Arboles á Orten y Cía., 24 bolsas; á Balparda 11; á Prando y Cía 20; de Paysandú á Herrera Hnos., 53 bolsas; de Constancia á Grela y Goñi 20 bolsas; á V. de Aguerre 35 id; de Salto á M. Alonso 37 bolsas; de Francia á S. y Cadenas 55 bolsas; á A. Bonilla 30; á Grela y Goñi 54; á R. Ascona 9; de Uruguayana á Tellechea Leas 56; de San José á A. y Saint Geo 46; á N. D. y Vidal 7; á F. Darnaud 22; á F. P. Arroza 29; á B. y Otegui 14; á Balparda y Cía., 10; á A. Cía. 10; á Grela y Goñi 20; á E. Armas y Cía., 12 á S. Aguerrebere 24; á T. y Golcochea 24; á Rodríguez y Palma 5 bolsas.

Cueros vacunos secos

Ninguna variación se ha producido en el mercado, continuando rigiendo los precios mencionados en la protesta anterior.

	Los 10 kilos
Lotes de matadero y campo	
superiores sin garrapata	$ 4.45 á 4.50
Id id id con pocas barras	» 4.40 - 4.45
Id id de campo regulares	» 4.20 - 4.30
Id id de matadero	» 4.20 - 4.30
Id conjunto con garrapata	» 3.70 - 3.80
Id boceritos, sin garrapata	» 3.80 - 3.90
Id boceritos con garrapata	» 3.70 - 3.80
Id nonatos al barro	» 3.70 - 3.80
Id nonatos de rincón	» 3.70 - 3.80
Cueros vacunos salados	
Para este frasco se hace muy poco consulta. Los precios actuales son los siguientes:	
	Los 10 kilos
Novillos de 28 kilos arriba, sin garrapata, cada uno	$ 5.70 - 5.80
Vacas de 18, id id id, id id	» 4.70 - 4.80
Novillos de 15 á 17, id id	» 5.20 - 5.30
Id de 10 á 14, id id	» 1.50 - 1.60
Bueyes de menos de 10 kilos	» 1.50 - 1.60
Nonatos de rodeo, buen sacado	» 0.60 - 0.70
Id id regulares, sin tasa	» 0.45 - 0.50
Id id de vientre	Nominal
Cueros tamaras	
Pocos compradores son los que operan, rigiendo la siguiente cotización:	
	Los 10 kilos
Pieles tamaras merinas, 314 libras	$ 0.375 á 0.380
Id id id 312 arriba	» 0.360 - 0.370
Id id id 310 arriba	» 0.350 - 0.360
Id id tramas según conjunto	» 0.230 - 0.250
Id id id desbelladas	» 0.200
Id id peladas, sanas y desbelladas	» 0.140
Id id id id malas	» 0.100 - 0.120
Id corderitos	» 0.60 - 0.65
Cueros de potro	
Danos á continuación los precios actuales:	
	Los 10 kilos
Cueros de potro sanos	$ 2.50 á 2.55
Id id. mal desbechos	» 1.25
Id id. inservibles	» 0.50
Los potros salados, cada uno	» 1.40 - 1.50
Cueros silvestres	
Se obtienen los siguientes precios:	
Cervos ancho	Kilo $ 0.23 á 0.27
Id angosto	» 0.30 - 0.35
Cervatos, como bolsa, abierto por el lomo	» 0.30 - 0.35
Id id chicos y abiertos por la barriga	» 0.20 - 0.25
Capiboro de cuenta chico	» 0.70 - 0.75
Id id grande	» 0.75 - 0.80
Id id mediano	» 0.75 - 0.80
Id id chico	» 0.60 - 0.65
Zorros, como bolsa, abiertos por la barriga	» 0.60 - 0.65
Id id id id	» 0.60 - 0.65
Cerda	
Tiene colocación á estos precios:	
	Los 10 kilos
Cerda buena del interior, peso neto	$ 4.40
De vaca	» 4.60
Pluma	
Cotizamos:	Los 10 kilos
Pluma buena y fresca	$ 4.00 á 4.20
Id regular	» 1.40 - 1.50

Varios productos agrícolas

Cabada petena, según clase	$ 2.70 á 2.80	Granza de campaña
Id criolla, id id	» 2.70 - 2.80	Porotos manicos nacionales
Avena, según clase	» 2.30 - 2.90	Id blancos chicos sanos
Joyo limpio	» 4.40 - 5.50	Alpiste superior
		Id regular con bolsa
		Paja de cerda s/clase, metro

VARIOS PRODUCTOS

Por Estación Central—J. Balparda y Cía., 132 astados lanares, 300 cueros vacunos secos, 2 id potros; á J. Llaguno y Cía., 9 astados lanares, 138 cueros vacunos secos, 2 id potros, 2 astados curtos, 1 id pluma; á V. de Aguerre, 26 astados lanares, 101 cueros vacunos secos, 1 astado lanares, 3 id corderos, 4 bolsas cerda, 1 id pluma; á Grela y Goñi, 41 astados lanares, 131 cueros vacunos secos, 13 cueros potros; á Taranco y Cía., 1319 cueros vacunos secos, 9 astados y 9 fardos lanares, 41 bolsas cerda, 57 bolsas astas, 4 id. Sosa 176 cueros vacunos secos, 3 id potros, 3 astados lanares, 3 bolsas cerda, á Tellechea Lesa y Cía., 401 cueros vacunos secos.

MERCADO DE CEREALES

TRIGO

Por Estación Central—J. E. Storace 335 bolsas; á Molina y Cía 200; á J. Etchebarry 168; á H. Castellanos 103; á J. Pérez 100; á Dello Stritto 36; á J. Gonzáez Martínez 95; á H. y Goicoechea 39; á S. Viña 50; á Angel P. y Alvarez 125; á F. Brunen 50 y Díez 149.

La situación del mercado continúa siendo de completa calma y con muchísimo más baja para los precios. Cotizamos:

Trigo para exportación, bajo el kilo, disponible	Sin operación
Bueyes á superiores del litro	$ 4.20
Regulares á buenos id id	» 3.35 - 3.40
Buenos á superiores, limpios	» 3.40 - 3.45
n'eos s'rienses del interior	» 3.35 - 3.40
Regulares según clase id id	» 3.30 - 3.35
Buenos á superiores pelones	» 3.40 - 3.45
Regulares id id	» 3.30 - 3.35
Inferiores á defectuosos	» Nominal
Duro é para fideos:	
Buenos á superiores	» Nominales
Regulares	

MAIZ

Por Estación Central—A P. Brunenzo y Díez 110 bolsas; á H. Castellanos 31; á Grela y Goñi 1; á J. Pérez 100; á Dello Stritto 36; á H. y Goicoechea 105; á J. Juanicó y Cía., 181; á Jacobo Etcheverry 114.

La mayor demanda produjo mejora de precios obtenidos hasta ps. 2.50. Cotizamos:

Maíz cancrentino nuevo seco	» Nominal
Id común según estado	$ 2.40
Id morochón según clase	» 2.35 - 2.35
	Los 100 kilos
Hay de entrada:	
Hasta el por ciento cuerpos extraños, para exportación	$ Nominal
Id para consumo	» Nominal
Productos de Molino	
	Los 10 kilos
Harina especial, los 10 kilos	$ 0.56 á 0.57
Id extra, id id	» 0.50 - 0.55
Id 1.a, id id	» 0.45 - 0.47
Id 2.a, id id	» 0.40
Id de masa, id id	» 0.40
Afrecho, los 100 k.s. con bolsa	» 1.60 - 1.70
Id afrechillo, id id	» 1.65 - 1.70
Granzas, id id	» 1.90
Balanco, id id	» 1.90
Forrajes	
	Los 100 kilos
Alfalfas viejas superiores	$ 2.00 á 2.10
Id id buenas	» 1.80 - 1.90
Id nuevas secas	» 1.70 - 1.80
Manzas según clase	» 1.50 - 1.60
Pastos viejos superiores	» 1.40 - 1.45
Id id buenos	» 1.30 - 1.35
Pastos viejos	» 0.70 - 0.80
Id nuevos	» 1.10 - 1.20
Paja	» 0.85 - 0.70

Cabaña "San Isidro", de R. Carassale

LAS PIEDRAS-(Dpto. CANELONES)

A 10 minutos de la Estación Ferrocarril

Venta permanente de reproductores MERINOS, RAMBOUILLET-(origen)-las mejores cabañas alemanas y argentinas. Precios reducidos.—Por informes dirigirse directamente á la Cabaña ó en Montevideo, al señor RAMON AROCENA, Cerro Largo 96.

Exposición y feria

La Asociación Rural de San José celebrará una Exposición-feria Ganadera de reproductores, en los días 23, 24 y 25 de Diciembre de 1910.

El período de inscripción á precio vence el 15 de Noviembre.

Por reglamentos y otros informes, dirigirse al secretario don Carlos Larrieu en San José, y al delegado en Montevideo, calle Colonia número 237.

1423—Ult.

CAMPO

Se arrendan 157 ... de campo fino, de pastoreo, situado en el departamento de Florida, á cinco leguas de distancia de pueblo de Trinidad y á la Estación Arroyo Grande. Dispondrá desde el 1.o de Enero próximo.—Para tratar en Montevideo, Cabaña Millán 589.

2623 hs.

ESTANCIEROS

PIDAN

"LIVRE"

LA REINA DE LAS YERBAS

Introductor: SERÉ & Ca.

ARMERIA Y MAQUINERIA

A. FRANCHI & Cía.

CALLE ITUZAINGO NUM. 138-Montevideo

UNICOS AGENTES

De las máquinas de coser "ARAITE"

CABAÑA LAS "ISLAS"

DE C. MARTINEZ BURGA Y HIJOS

PASO DE NAVARRO (RIO NEGRO) — VIA PORONGOS O MERCEDES

Venta permanente de carneros «Rambouillet» de pura raza, de reproductores seleccionados de la Cabaña Negrette, borregas de la misma cabaña y de otras cabañas conocidas. Hay también toros puros «Hereford» y «Durham» de peligrete y por cruza; «Holstein de cornerías y lindos puntas de tiro, vivano.—Agencia en Montevideo.

VICTORICA Y MUÑOS - Ituzaingó, 295 y 257

Cámaras Sépticas y pozos negros desmontables

DE CEMENTO ARMADO

Fabricados con portland de alta resistencia marca "PUENTE"

MONTEVERDE y FABINI.-San José 287 y 289

REPRODUCTORES EN VENTA

Está en venta en nuestro local el notable reproductor Hereford «Perfection 18 nacido el 20 de Marzo de 1908 é inscrito en el H. B. U. con el número 2822 de los señores Hijos de Jesús B. Blanco. Este toro es producto de los siguientes importantísimos reproductores: «Conquest» campeón la tres veces de la Copa de P. y G. Hughes; Copa de la Sociedad Rural Argentina; Copa de la Sociedad Criadores de Hereford en Inglaterra. Está en venta particular.

Igualmente una vaquillona con el número 4320 de excelentes condiciones por su clase y condiciones.

PONCE DE LEON Y DUTRA

Calle Rondeau Nº 432 — 2535.

VICTORICA Y MUÑOS

Agentes generales de negocios, organizadores de Exposiciones-ferias y vendedores de ganado en Tablada.

Escritorio y casa de remates permanente de reproductores: Ituzaingó 295 y 257

BARRAGA DE MADERAS (FUSTICUDOS)

DE LUIS G. LASALA

Calle Cerro Largo, núm. 133 — Montevideo

Con un surtido permanente de postes, pilotes y alambre de todas clases.

Se encarga de la construcción de todas clases de galpones en general ya sea en la Capital, como en cualquier punto de la República, contando para tal efecto con un personal competente.

CABAÑA "EL LAGO"

SAUCE DE PAN DE AZUCAR

(DEPARTAMENTO DE MALDONADO)

Venta permanente de toros Hereford, puros de peligrete y puros de campo. Carneros Merinos. Linaje y Shropshire de calpán y campo.—Por informes: ocurrir al mismo establecimiento ó á esta representación.

Felipe y Carlos Sanguinetti - Rincón, 183 MONTEVIDEO

Cabaña Nuestra Señora del Pilar

Lasupá, Departamento de Minas

Los productos de este establecimiento, han obtenido los primeros premios en todas las exposiciones á que han concurrido, como los que cuenta varios campeonatos nacionales, copas de plata y diferentes premios internacionales.

Ocurrir al establecimiento, corresponsalía, ó dirigirse á Fray Marcos á á THOMAS G. HOWARD Solís 81, Montevideo.

Cámaras Sépticas y pozos negros desmontables

DE CEMENTO ARMADO

Fabricados con portland de alta resistencia marca "PUENTE"

MONTEVERDE y FABINI.-San José 287 y 289

DESPACHO de los Tribunales

Noviembre 22

ALTA CORTE DE JUSTICIA

Doctores Gutierrez, Gorzón, Piera, Romeu Burgues, Bastos

Trámite—Un recurso de habeas corpus, conducente en competencia—Cuchillo provisorias en causas criminales consultadas.

Interlocutorias—Cinco resoluciones en causas criminales consultadas.

Administrativas—Un proceso en la Cámara Comercial sobre procedencia de un sobre juez L. del Interior—Comunicación del señor juez L. Departamental de Paysandú referente á los autos de E. Bergara y Ca.—Los sobreos jueces L.s. de Treinta y Tres y Río Negro comunican que la relación de las cantidades depositadas en las sucursales respectivas del Banco de la República están conformes con los expedientes y que esos depósitos corresponden—El juez de Paz de la 2.a sección de la capital comunica que se ha hecho cargo del despacho de la 3.a.

Expedientes entrados — Administrativos—En consulta, dice—A estudio, dice—Relatores: quedan para el acuerdo vocalistas Cendoroz de Protocolo, verificaciones—Oficios librados, dice—Publicaciones, dice.

J. Cubilo, secretario.

TRIBUNAL DE APELACIONES DE 1er. TURNO

Doctores L. Mendoza Durán, Martínez y Jiménez de Aréchaga

Trámite—L. Gonzáez y otro con J. B. Delmonte—C. González, demuncia—Nieto y Díez con Dubary y Secane con B. Jaume y Ca.—C. Freyre y Ca. con J. Díez y Ca. y U. Uses.

Interlocutorias—E. Revello con la suc. de C. E. Barros rees. J. Herrera y Obes—Dirección G. de Impuestos con la suc. de Ja Cassens.

Definitivas—Una causa criminal por cuerpo de delito.

En esta audiencia produjeron informe la ... en los autos de Rocela con Botta, Ramón y José Cresmes y J. Díez con Fernández.

Adrián Castro, secretario.

T

ANALES INTELIGENTES
GRAN SURTIDO
DE TECHO — DE PAREO — FIJOS Y MOVIBLES — GIRATORIOS

EUGENIO BARTH Y Cía.
CALLE CRUGUAY Nos. 2 AL 10

Conservatorio Musical
Del Uruguay
305 CALLE 18 DE JULIO 305
Fundadores: Avelino Baños-Vicente Pablo-Eduardo Fabini
ELENCO DE PROFESORES:
Clases de Piano — Señores Amores Pablo, señoras Victoria Pablo y Luis Arrieira.
Clases de Violín — Señores Fabini Eduardo y Eduardo Fabini, Clases de Violoncello, Viola y Bajo — Señor Avelino Baños.
Clases de Mandolina, Guitarra — Señor Salvador Catalá.
Clases de Mandolina — Señor Salvador Catalá.
Horas para inscribirse: de 2 á 5 p. m. en la Secretaría del Conservatorio.
NOTA — En breve se abrirán nuevas clases. 1128-ots.

SOLUCION PAUTAUBERGE
al Clorúro-Arsénico de Cal Cresosotado
El remedio por excelencia para curar: las ENFERMEDADES DEL PECHO, las TOSES RECIENTES Y ANTIGUAS, las BRONQUITIS CRÓNICAS
L. PAUTAUBERGE, 102, FAUBOURG SAINT-DENIS, PARIS y en todas Farmacias.
Desconfiar de las imitaciones y exigir la firma L. PAUTAUBERGE. M. & C.

COMPAÑIA DE MATERIALES DE CONSTRUCCION
Capital social: $ 600.000
ADMINISTRACION: MISIONES NUM. 154
Fábrica de ladrillos silíceos calcáreos-Fábrica de carbonato de cal-Piedra granito rojo, adoquines y balastos-Piedra colorado de las canteras de La Paz-Piedra de cal y mármoles de las acreditadas canteras de La Paz-Piedra de cal y mármoles de las acreditadas canteras Burgueño, PAN DE AZUCAR-Arenas dulces, gruesas, canteras Burgueño, PAN DE AZUCAR-Arenas dulces, gruesas, tercladas, finas y canto rodado de las arenales Suprevivella, Vila Santa Lucía, Juan Chazo y La Siberia.
DEPOSITOS PERMANENTES Estaciones: Cordón, Bella Vista y Arroyo Seco.
Se atienden pedidos para todas las estaciones y dependencias de F. C. C. del U.
MONTEVIDEO — Teléfonos: Uruguaya, 1802 (Central)—Cooperativa, 659 134-pud.

COMPAÑIA AGUAS CORRIENTES
APARATOS ESPECIALES APARATOS SANITARIOS de Closet, Pileras, Mingitorios, Bañeras, Lavatorios y demás renovado de Baños, Bidets, Water Closets, Pileras, Mingitorios, Bañeras, Lavatorios y demás instalaciones sanitarias modernas, especialidad en materiales para carnicerías, almacenes, panaderías, etc. Presupuestos, — Palacios para la industria, Invertores con muestras

Bebed Agua Mineral SALUS

REMATES
José B. Gomensoro
De 56 fardos hilo sisal. Con avería. En el Puerto. Calle Maciel
EL JUEVES 24 del corriente á las 2 ½ p. m. punto de la tarde, remataré, á la consignataria Compañía Intervención de los Agentes de Seguros Americanos y por cuenta de quien corresponda determinados fardos de hilo sisal, procedente de New York.
EN LOTES A LA VISTA
56 fardos hilo sisal con avería.
Venta después de un solo sellado.
La entrega y pago se hará en el acto.
José B. Gomensoro
DE MUEBLES
Amueblados completos para comedor, dormitorio, baños de hierro, mesas para de escribir, pinturas finas y de gran variedad de artículos. En mi salón de ventas: calle Piedras 115.
EL VIERNES 25 del corriente y Noviembre á las 1 p. m., empezaré la venta á la más alta postura, de cantidad de muebles de toda clase para sala, aparentos, comedor, lona, cristalería, cuadros, espejos, sillas, mueblecitos y objetos de fantasía, cuadros al óleo, artículos de gas y luz eléctrica y de infinidad de objetos para familias.
La entrega de todo al día siguiente.
Todo comprador dará garantía en dinero.
José B. Gomensoro
De 2 buenas casas
con gran arboleda y otras mejoras.
En el Camino Maldonado Obes núm. 111
Se entregan Próximas al Prado y á un paso de la Avenida 19 de Abril, por donde corren los eléctricos núms. 2 y 20.
VENTA EN LAS MISMAS
EL DOMINGO 27 del corriente Noviembre á las 4 de la tarde, remataré á la más alta postura, por repartición de herederos.
Estas dos casas en buena situación, rodeadas de las quintas de Bonomi, Baguerre, Henderson, etc. Una de las 7 piezas y la otra 10 piezas, con las demás comodidades.
Una hipoteca sin contrato y la otra descuperada.
El terreno mide una extensión superficial de 7417 metros, con 51 metros 58 de frente, correspondiendo á cada una la mitad más 6 metros de dicha área. Tiene verja de fierro al frente y cerada.
Títulos buenos.
Los gastos de escrituración y certificados son por cuenta del comprador.
Garantía de la oferta, el 10 por ciento. 2769nov27.
José B. Gomensoro
DE MUEBLES
Y DE CASA
EL VIERNES 25 del corriente y Noviembre á las 1 p. m., empezaré la venta á la más alta postura, de cantidad de muebles de toda clase para sala, aparentos, comedor, lona, cristalería, cuadros, espejos, sillas, mueblecitos y objetos de fantasía, cuadros al óleo, artículos de gas y luz eléctrica y de infinidad de objetos para familias.
La entrega de todo al día siguiente.
Todo comprador dará garantía en dinero. 2803nov26.
José B. Gomensoro
De 2 buenas casas
con gran arboleda y otras mejoras.
En el Camino Maldonado Obes núm. 111
Se entregan Próximas al Prado y á un paso de la Avenida 19 de Abril, por donde corren los eléctricos núms. 2 y 20.
VENTA EN LAS MISMAS
EL DOMINGO 27 del corriente Noviembre á las 4 de la tarde, remataré á la más alta postura, por repartición de herederos.
Estas dos casas en buena situación, rodeadas de las quintas de Bonomi, Baguerre, Henderson, etc. Una de las 7 piezas y la otra 10 piezas, con las demás comodidades.
Una hipoteca sin contrato y la otra descuperada.
El terreno mide una extensión superficial de 7417 metros, con 51 metros 58 de frente, correspondiendo á cada una la mitad más 6 metros de dicha área. Tiene verja de fierro al frente y cerada.
Títulos buenos.
Los gastos de escrituración y certificados son por cuenta del comprador.
Garantía de la oferta, el 10 por ciento. 2769nov27.
José B. Gomensoro
Ponce de León Dutra
El domingo 27
A las 10 1/2 de la mañana
10 espléndidos potros
En nuestro local calle Rondeau núm. 439 venderemos en remate 10 notables potros tiro pesado y livianos, de gran alzada y sangre superior, procedentes de la conocida y acreditada Estancia «Los Morteros» de los señores Harras Hnos.
Hay una soberbia yunta de oscuros á pesebre y otra de zainos obscuros para un buen carruaje.
28104d-27.
Antonio S. Zorrilla
Por cuenta y orden del
Banco de Crédito
INOTABLE REMATE!
¡Algo soberbio!
Fraccionamiento y liquidación:
A LARGOS PLAZOS
De la valiosa:
EX-QUINTA DE DEFFERRONI
Lindando con las de los señores Moratorio, De María, Acosta y otras.
¡Gran posición, panorámica y de porvenir!
EN EL CAMINO PROPIOS
A 30 metros de Reducto
DENTRO DEL
Amanzanamiento oficial de la ciudad
¡163 PRECIOSOS SOLARES 163!
¡En mensualidades de
$ 4, 5, 6 y 8!
Y UNA MAGNIFICA CASA-QUINTA
Desembolsando $ 500 al contado y el saldo
¡En mensualidades de $ 50!
¡En un centro de progresista población bailado con el Barrio Obrero, á 30 metros del Camino Reducto, próximos á la quinta del doctor Alfredo Vázquez Acevedo y á las Eléctricas por Larrañaga núms. 62 y 63—¡Ya!
Aguas altas, con grandes arboledas y aceras bien consolidadas!
El domingo 4 de Diciembre, á las 3 de la tarde.
Liquidaré estos convenientes lotes, que encuentran especialmente seguros y ventajosos para quien quiera adquirir un solar, á los precios y condiciones que á continuación se indican:
Lo que pagaría al contado tendrán el 20 por ciento de descuento.
Un cartel señala su ubicación y hay un plano de venta.
Para ir: Por Camino Reducto, en los tranvías que salen de la Aduana, se baja en la esquina de Larrañaga y Camino Reducto.
Para venir: Por Larrañaga, en los tranvías que salen de la Aduana, se baja en la esquina de Larrañaga y Camino Reducto.
Pagando en 5 meses un 10 por ciento, en 8 meses un 15 por ciento, en 10 meses un 20 por ciento, en 12 meses un 25 por ciento, en 18 meses un 30 por ciento, en 24 meses un 35 por ciento, en 30 meses un 40 por ciento, en 36 meses un 45 por ciento, en 48 meses un 50 por ciento, en 60 meses un 55 por ciento, en 72 meses un 60 por ciento, en 84 meses un 65 por ciento, en 96 meses un 70 por ciento, en 108 meses un 75 por ciento, en 120 meses un 80 por ciento, en 132 meses un 85 por ciento, en 144 meses un 90 por ciento, en 156 meses un 95 por ciento, en 168 meses un 100 por ciento

ALMANAQUE

Miércoles 23—San Clemente papa y mártir y santa Lucrecia.

Sale 4 h. 42 m.; pónese 6 h. 47 m. Cuarto menguante á las 2 h. 28 m. de la tarde.

Han 327 días transcurridos. Faltan 38 para fin de año.

SUSCRICION PAGADERA ADELANTADA

Interior lo mismo que para el interior, más los gastos de franqueo.

Los artículos de interés general se publicarán gratuitamente. Los de interés particular se abonarán según la tarifa del establecimiento. No se devuelven los originales.

Agentes para avisos en Francia, Inglaterra, Bélgica y Suiza: L. Mayence y Cía., París, calle de la Grange Bateliere núm. 18. Agente en Buenos Aires para avisos y suscripciones: Isauro P. Argüello, calle Balcarce núm. 168.

Por un mes	$	1.00
» » año	»	10.00
» » trimestre	»	3.00
» » semestre	»	5.50
Número atrasado	»	0.20

well en su discurso de Omaha las que despertaron los recelos y susceptibilidades de la «Westminster Gazette» y otros diarios. Estos admiten, sin embargo, que es razonable que los Estados Unidos ejerzan fiscalización militar sobre la nueva vía marítima, pero piensan que, si el gobierno de Washington quisiera gestionar un cambio de los arreglos internacionales precedentes, «debería hacerlo por los medios diplomáticos y no repudiando sus compromisos».

Es en esto en lo que están engañados en Londres. Los Estados Unidos no repudian nada, se conforman con la letra y el espíritu de los tratados. El primero que estatuye la cuestión de un canal interoceánico se llama Clayton-Bulwer, y fué firmado en 1850. Se pensaba entonces abrir el canal á través de Nicaragua; este plan, que encontró una viva oposición en los Estados Unidos, habría atado para siempre las manos de este país, estableciendo primero una garantía solidaria de ambos países, hacía el gobierno de Wáshington, simple guardián por cuenta de las naciones marítimas del globo y el canal estaría entregado al libre tráfico, como el de Suez.

La opinión pública se opuso á este tratado, que no existió sino en el papel. Otro, el Hay-Pauncefote, lo reemplazó en 1801, y no fué mejor aceptado. Mr. Roosevelt, que en esa época era gobernador del Estado de Nueva York, declaró:

«Espero ardientemente que el tratado concerniente al istmo no será ratificado por el Senado, á menos de ser modificado en forma, que el canal cuando esté construído, quede enteramente bajo la fiscalización de los Estados Unidos, tanto en la paz como en la guerra. Esto me parece una cuestión vital, tanto desde el punto de vista de nuestro poder marítimo, como de la doctrina de Monroe».

Ni en esa ocasión ni una parte, ni menos, que las que propuso Roosevelt últimamente en 1904, han excitado las protestas de los diarios ingleses. El tratado modificado en el sentido indicado por las palabras antedichas, y por el Senado el 18 de Diciembre de 1901. Eliminó todo asunto de fiscalización asociada, sea con la Gran Bretaña, sea con las otras potencias marítimas.

Los Estados Unidos serían los únicos responsables de la neutralidad del canal, y, por consiguiente, serían el único juez del que constituyera una infracción á la neutralidad del mismo. Este último fué aún confirmado por el tratado de Bunau Varilla, firmado en 1904 con la República de Panamá, en el cual se reconoce el derecho de los Estados Unidos á fortificar esa vía. La Gran Bretaña no protestó contra este tratado, y no es probable que haga actualmente á las excitaciones de algunos periódicos.

Pensará, como lord Lansdowne escribía en un «memorándum» en 31 de Agosto de 1901, á lord Pauncefote: «comprendo que, por omisión en el tratado de toda referencia á la cuestión de la defensa, el gobierno de los Estados Unidos desee reservase esa facultad de tomar las medidas necesarias para proteger el canal. No estoy preparado para negar que esas circunstancias puedan surgir, desde el punto de vista nacional y de los intereses comerciales de todo el mundo, y es de suprema importancia para los Estados Unidos, que queden libres de adoptar las medidas para la defensa del canal, en momentos en que ellos estarían comprometidos en las hostilidades».

En virtud de todas estas consideraciones, los presidentes Roosevelt y Taft pidieron al Congreso los créditos para la fortificaciones del canal, mensajes especiales, como lo hizo último.

La sesión, suscitada en Inglaterra por el discurso de Mr. Roosevelt en Omaha y en Wáshington, por la acción de nuevos créditos, quedará zanjada á satisfacción de todos.

Felipe Aucaigne.

HOMBRE DORMIDO

Extenuado de fatiga, medio muerto de frío, Ferrou se halló á las puertas de París cuando la noche llegaba. Desde hacía ocho días ambulaba por las carreteras, de pueblo en pueblo, sostenido por el deseo de volver á ver, ahora que había salido de prisión, la gran ciudad con sus calles anchas y sus callejuelas, en las cuales la noche se puebla súbitamente de formas movedizas y silenciosas. Durante cinco años había soñado más que con ese regreso, alegando su odio y sus deseos de muerte, poderosos que su primer cuidado había sido comprar un cuchillo que durante las horas veladas afilaba en los brocales de los pozos, y cuyo mango acariciaba al andar.

Algunas casas rodeadas de jardines se iluminaban poco á poco. Una de ellas permanecía sombría y, sin la leve columna de humo que se elevaba del techo, habría pasado desapercibida. Los raros transeuntes que se presurcaban el paso. De trecho en trecho un pico de gas temblaba en la noche. La noche había cerrado completamente, una noche de invierno, triste y silenciosa. Ferrou se detuvo. ¿Ir á París? Carecía de fuerzas para ello. ¿Acostarse allí, al aire libre, bajo sus arapos? No era posible. No había un establo, que constituía un refugio para el vagabundo; nada de heno. Y no poseía ni siquiera un céntimo. Entonces, por segunda vez, la casita atrajo sus miradas. Estaba solo, tenía frío, tenía hambre; ese alojamiento valía tanto como cualquier otro... Entró en el jardín, saltó y separó una de las celosías. Cerrado la ventana estaba entreabierta. Empujó y, de un salto, se encontró en el interior. Cerrada la ventana, se orientó á tientas y tocó una cama y una cómoda. Una cerradura cayó bajo su mano; la levantó y extendió el brazo y la dejó caer sobre su cama. En seguida sintió una puerta, la empujó y se vió en una cocina. Olía bien, olía á buen olor de cocina le acariciaba las narices; pensó: —aquí hay gente.

Pronto ya para partir se detuvo. ¿Se iría para reventar de frío en el camino? ¿Y por qué? Si permanecía allí, en la cocina. Después, acudiendo á su pensamiento otras reflexiones, se dijo:

—Tienes frío, y aquí hace calor; tienes hambre, y la sopa se está cociendo; no tienes dinero, y seguramente hay por ahí una media de lana. Quizás tendrás tiempo de arreglar tus negocios antes de que nadie te moleste, y después...

Sacó su cuchillo, lo abrió, probó el filo en la palma de la mano y en una uña, y murmuró: «¡El primero que entre!»... Luego lo guardó abierto en su bolsillo. Entró en la cocina, extendió las manos hacia el hornillo, levantó la cobertera de la olla, pinchó la carne con la puta del cuchillo y sondeó:

—No está bastante cocida todavía; volveré...

Pero á punto que salía resonó en la avenida un ruido de pasos. Reconoció el rechinamiento de la verja, el rumor de las pisadas en las piedrecitas del sendero, y rápidamente, en el momento en que una llave rechinaba en la cerradura, levantó un cortinado y se escondió. El hombre encendió una lámpara, arrojó su sobretodo encima de una silla y se puso á andar á lo largo de la estancia. Era un mocetón sólido, de manos largas, espaldas cuadradas; su paso pesado y tranquilo daba una rara impresión de vigor.

—¡Diablo!—pensó Ferrou.—Cuando se tiene el estómago vacío desde hace una semana á nadie se le ocurre emprenderla al primer golpe con un pedazo como ese.

El hombre se había sentado, y, con la cabeza entre las manos, parecía reflexionar. Sonó el timbre; se levantó y preguntó:

—¿Eres tú, María?

—Sí. He ido á buscar la niña á la escuela. No se había llevado el capuchón y está nevando.

El hombre tomó á la niña sobre sus rodillas y acarició sus cabellos. ¿Es que tus amigos no estaban en el café?

—Sí; pero esta tarde hemos tenido trabajo y, además, es preciso que esta noche salga.

—Y bien: ya está listo todo. Podemos sentarnos á la mesa.

—Cenad sin mí; no tengo apetito. Me acostaré y me despertarás á las once.

—Está bien. Entonces, pequeña, ven á comer; deja reposar á papá, que está fatigado.

Salió la niña y el hombre se tendió en el lecho.

—San las seis y media,—pensó Ferrou;—el fulano se marchará á las once. Esto significa cinco horas de espera.

Por la puerta entreabierta llegaban rumores de vajilla y el murmullo de dos voces. A ratos Ferrou sentía tentaciones de salir, de saltar sobre el hombre dormido, de herir; luego, pensando en esa lucha desigual, en el tumulto, en ese sacrificio de tres seres, realmente demasiado peligroso y largo, en esa mujer, en esa niña, aferrados á sus brazos como perros y paralizando sus movimientos, decidió esperar. Partido el hombre, con dos golpes estarían liquidadas la mujer y la niña. No pensaba en el robo disminuído. Sentía demasiada hambre en el corazón para contentarse con tan poco. Su debilidad le volvía feroz. Tenía un cuchillo y era para servirse de él.

Concluída la cena, la mujer acostó á la niña y puso en orden la vajilla. En seguida no oyó en el silencio más que el tic tac del reloj y la respiración irregular del dormido, que se volvía y revolvía en el lecho. Sonaron las diez; trazó su plan de batalla. Dentro de una hora el hombre partiría... Después sería dueño de la situación...

El pensamiento de la carnicería próxima ponía en él más alegría que la misma esperanza del botín á recoger. De la habitación vecina llegaba de rato en rato el ruido de un diario al desplegarse. Todo era calma. El hombre y la mujer, uno durmiendo y la otra leyendo, no sospechaban, ciertamente, que allí, en la sombra, un individuo los acechaba... Poco á poco apoderóse de Ferrou una especie de laxitud y se estremeció al oír una voz que murmuró:

—Son las once.

Restregóse los ojos y se estiró lentamente. El hombre se levantó, calzóse los zapatos y se vistió.

—Sobre todo, no tomes frío—dijo la mujer;—tápate bien. Te he hecho calentar café; ¿lo quieres?

—Sí.

En tanto que el bebía á pequeños tragos, la mujer prosiguió:

—¿Por qué no te pones el otro sobretodo?

Ferrou adivinó que extendía la mano hacia el cortinado y se estremeció. Pero como el hombre replicase: «No, éste está bien», respiró, y, mal repuesto de su alarma, pensó:

—¡Ah, granuja! pronto me las pagarás...

La mujer continuó:

—¿No te olvidas nada ¿A qué hora volverás?

—A las ocho ó las nueve, como de costumbre.

Estaba pronto y, de pie, con el cuello del sobretodo levantado, parecía más sólido y más grande aún. Detrás del telón que le ocultaba, Ferrou se sentía enervado: «¿Es que no acabarás de irte nunca?» Ya con la mano en el picaporte de la puerta, el hombre se volvió:

—Pon las barras en los postigos y echa el cerrojo, ¿entiendes?

Las ruedas de un carruaje resonaron en la calle y se detuvieron.

Salió y en el jardín se puso á hablar con los recién llegados.

—¿Lo tenéis todo?— Sí.—¿Está bien sencillo el plazo para la gracia?—Sí, sí.—Entonces, ¡en marcha! Entra María; nieva y la noche es mala.

—¡Aún no lo sabes bien!—murmuró Ferrou.

El cuchillo le quemaba los dedos; tenía prisa por concluir. El hombre no se decidía á partir. Su voz llegaba bastante neta á causa de la nieve, sin duda.

—¡Pásame tu linterna para ver si todo está en orden!

Bruscamente la voz, hasta entonces dulce, se elevó casi dura:

—¡Mirad como está todo esto! Ni siquiera habéis cerrado la bolsa. Y luego, está mal cosida. Antes de un cuarto de hora la mitad del aserrín estaría por el suelo. Se le encontraría hasta en los montantes... ¡Vamos, echad una mano!

Ferrou escuchaba atento.

—¿Acaso trasportas porcelana para tomar tan grandes precauciones?

El hombre prosiguió:

—¿En qué pensais? Al primer barquinazo la cubeta se va á zarandear.

Ferrou ya no reía. A lo largo de los riñones le corría un estremecimiento. Ante él bailaban algunas palabras. El serrín... los montantes... la cubeta... Separadamente esas palabras no significaban nada. Reunidas, podían formar algo terrible... ¿Dónde estaba? ¿Quién era ese hombre que poco antes dormía allí y que ahora decía esas palabras á otros hombres?

La voz se endulzó:

—Ahora está bien. Habríamos quedado como negros si hubieran mellado el filo de la cuchilla.

Ferrou tembló más fuerte y repitió: «¡La cuchilla!»... E inmediatamente comenzaron á rechinarle los dientes. De pronto esta última palabra había hecho surgir ante él el espantoso aparato. Le pareció oír los ruídos misteriosos que en la noche despiertan á los condenados á muerte, los golpes de maza del carpintero siniestro. Creyó ver caras pálidas que invadían la celda, los grandes brazos rojos alzados en la luz precaria del alba...

—¡En marcha!—dijo una voz, la voz del hombre.

Entónces Ferrou, entre los estertores del miedo, mordiéndose los puños para no gritar, balbuceó sin siquiera pensar que podían oírle:

—¡Es el verdugo! ¡He visto dormir al verdugo.

El coche había partido al trote. La mujer se había retirado para cerrar la puerta. Entónces Ferrou arrojó su cuchillo al suelo y olvidando que desde hacía varias horas estaba allí para matarlas, dió un salto, hizo caer á la mujer con un golpe de espalda, saltó al jardín, franqueó la entrada y echó á correr por el camino, recto ante él, por la huella de los coches, huyendo de París, cuyo rumor lejano y cuyo olor penetrante iban á aumentar en seguida con un choque de huesos y de carne cercenados y con un desagradable olor de sangre.

Maurice Level.

POLICIA

ECOS DE UN INCENDIO

TAREA JUDICIAL

Ayer á las 4 de la tarde, el Juez de Instrucción de 3er. turno, doctor Bocage, en compañía de su actuario, señor Mendoza Gutiérrez y el comisario de la 1.a sección, señor De la Sota, hizo una visita ocular á la sombrerería y camisería «Petrucielli», sita en la calle 25 de Mayo esquina Treinta y Tres, en la cual, días pasados, se produjo un incendio al parecer intencional.

El doctor Bocage se incautó de dos pequeños frascos conteniendo alcohol, y de varios objetos, pruebas comprometedoras para los dueños del establecimiento incendiado.

LAMENTABLE ACCIDENTE

Menor arrollado

En circunstancias que el menor de 12 años de edad, Secundino García, domiciliado en la calle Colonia 273, intentaba cruzar ésta, á la altura de Olimar, fué arrollado por la volanta que dirigía Leoncio D. Alvarez.

El desgraciado menor resultó con la clavícula fracturada y lesiones diversas en el cuerpo.

Después de curada de primera intención por el médico forense de turno, doctor Florentino Felippone, pasó á asistirse al Hospital de Niños.

Las autoridades de la 5.a sección detuvieron al conductor Alvarez.

EN NUESTRA IMPRENTA

Caída de un obrero

Trabajaba ayer en los fondos de nuestra edificio, el operario albañil Nicialiano Ferrari, italiano, de 61 años de edad, domiciliado en la calle Treinta y Tres número 66, subido en un andamio que se hallaba colocado á una altura de dos metros, cuando en un mal movimiento se cayó contra el pavimento, resultando con lesiones en el costado derecho del cuerpo.

Lo reconoció el doctor Ferrer, pasando más tarde á su domicilio. Intervino la policía de la 1.a.

INCIDENTE EN UN ALMACEN

Resultados del juego

Jugaban en el almacén de comestibles y fonda situado en la calle Misiones 24, varios parroquianos, entre ellos, Julián Echevarría y Feliciano Bengoa.

Debido á que el primero no quiso apuntar unos tantos, el segundo se enojó, trabándose ambos en pelea.

El final fué una herida de regular importancia en la cabeza que recibió Bengoa, á causa de un cajón que le acomodó de sombrero su contrario.

El herido fué curado en el Hospital de Caridad, siendo reconocido por el doctor Felippone.

Echevarría fugó después de consumado el hecho. Intervino la policía de la 1.a sección.

UN GARROTAZO EN LA CABEZA

Hoy, á las 2 a. m., se encontraban en el almacén y despacho de bebidas situado en la calle Argentina esquina Chile, propiedad de Julio Creisse, jugando al billar los sujetos Héctor Alamis y N. Vilella. A raíz de una desavenencia que surgió entre ellos, el segundo de los nombrados le asestó á su contrario un terrible garrotazo en la cabeza, contusionándolo gravemente.

El agresor fugó. Las autoridades de la 24.a hacen las diligencias del caso para su captura. Alamis fué reconocido por el doctor Viacaba.

PEON GRAVEMENTE HERIDO

A las seis de la tarde de ayer, el peón francisco Varela, domiciliado en la calle Figueroa 291, salía de la casa introductora de Staud y C.a, establecida en la calle Rincón 49, conduciendo un carrito de mano, cuando fué atropellado por el automóvil de prueba dirigido por el señor Alejandro Shaw.

Varela resultó con lesiones de gravedad en la cara y en el cuerpo.

Fué conducido al Hospital de Caridad, donde se le hizo la primera cura, pasando después á su domicilio.

El herido es español, de 36 años, soltero. En el hecho intervino la policía de la 1.a sección.

EN EL TRABAJO

Ramón Varela, peón de la fundición establecida en la calle Piedras 371, propiedad de Reguscí y Voulmont, se encontraba ayer descargando varas columnas de hierro, cuando una de ellas se le cayó, apretándole la mano derecha.

Después de curado en el Hospital de Caridad, pasó en asistencia á su domicilio, sito en la calle Guaraní 36. Es español, de 28 años y de estado soltero. Intervino la 1.a.

MAL GINETE

Teófilo Borges, domiciliado en la Avenida General Flores esquina Camino Nacional (Horno Leleu), montaba ayer un caballo propiedad de un amigo, de nombre Eliseo Avalo.

Como Borges jamás había ginetea do el ensayo fué tan desgraciado que dió con su humanidad en tierra á los pocos minutos, sufriendo la dislocación de la pierna izquierda. Lo reconoció el doctor Ferrer, pasando más tarde al Hospital de Caridad. El hecho tuvo por escenario las calles 8 de Octubre y Garibaldi.

Intervino la 8.a.

¿QUIEN CORTA?...

En la 2.a—Hora: Las 6 p. m.:

—Señor comisario, vengo una vez más á sentar una denuncia.

—¡Ajá!... ¿Grave?

—Sí señor... Soy cochero de plaza; paseo un volantín con el cual arrastro mi vida, con dos jamelgos que se la dan chanta... desfite y tenemos que hacer preparativos...

—¡Y no le haría falta un cochecito, para alguno de sus empleados?

Una mirada que no admitía réplica, en el acto hizo cambiar de postura al auriga, que se llama Rodólfo Deleón.

—Como mi oficio me obliga á pasar por la calle Camacuá...

—Pasa...

—En efecto, y resulta que una «señora» que me tiene inquina por ciertos pecadillos pasados, me pone de oro y azul, haciéndome sonrojar el rostro, porque usted debe saber que yo tengo mucha dignidad...

—Nadie lo duda...

—Yo desearía que la policía tomara intervención para llamar al orden á la dama...

Se citó á ella, la cual concurrió en pocos minutos...

Entre los dos se cambió un tiroteo de frasesitas imposibles de transcribir. La dama, que al parecer quiere al mozo, intentó amonestar severamente al galán, pero la presencia de la autoridad le echó por tierra sus planes.

Al poco rato, cuando se esclareció el punto, salió el auriga. En el momento que iba á subir al «mirador» del «placero», le gritó la ex amante:

—Ché, espero que le pagarás á mi tía los diez de la nación que le adeudás... La comida es lo primero que se paga... ¡sabés, cara de ...

Quedó detenida en el 1er. patio.

RIÑA EN UNA FONDA

Gumersindo Fustado, Hermenegildo Dáguila, Antonio Coya y Juan Echevarría, se trabaron en pelea en el «ristorante» propiedad de Carmen Ubaldo, establecido en la calle 8 de Octubre 82, resultando Echevarría y Dáguila heridos en la cabeza, debido á varios bancos que les arrojaron sus contrarios.

Pasaron todos al patio jefatural, remitidos por la policía de la 8.a.

HALLAZGO EN LA VIA PUBLICA

Por un agente de la 2.a fueron encontrados ayer en la vía pública, varios rollos de papel maché.

En el Departamento de Policía se encuentran á disposición de su dueño.

PELEA CALLEJERA

Benjamín Lagos y Antonio Trota se hallaban distanciados á causa de una morocha residente actualmente en la vecina orilla.

Ayer se encontraron los dos en la calle Guaraní, entre Sarandí y Buenos Aires, y después de un cambio de palabras se tomaron á golpes, resultando el segundo de los nombrados con una contusión en la espalda, que le produjo Lagos con una pala.

La 2.a intervino.

GAITEROS

Manuel Monteagudo y Agustín Molfino, salieron anteayer á correrla por esas calles de Dios.

Como las continuas visitas á las «bibliotecas» del camino les había dejado en un estado indecoroso, les dió por armar bochinche en la esquina de isla de Flores y Arapey.

Al intervenir un agente de la 4.a para llamarlos al orden, lo desacataron, habiendo necesidad de conducirlos á viva fuerza.

Pasaron á la «Maison Cosmopolita».

—La 14.a remitió también ayer al prójimo Emilio Sánchez, por desorden y ebriedad en la esquina de José L. Terra y Libres.

MARITIMAS

EN LA OFICINA DE AYUDANTES

La Comandancia General de Marina y Capitanía de Puertos, de acuerdo con el nuevo plan de reformas que en breve se pondrá en práctica, ha resuelto plantear desde luego algunas importantes modificaciones en la Oficina de Ayudantes

Es sabido que esta Oficina está bajo la inmediata dirección de un jefe de punto, teniendo las guardias una duración de 24 horas y existiendo tres turnos, que corresponden á otros tantos jefes de punto.

El servicio de la oficina se hace con dos escribientes ó auxiliares, asimilado uno de ellos á vigía, que presta servicios durante el día, aun cuando la oficina permanece constantemente abierta.

La autoridad superior, teniendo en cuenta esos y otros inconvenientes, ha resuelto nombrar un jefe interino de oficina, y, al efecto, ha designado para ocupar dicho puesto, al antiguo y meritorio ayudante, señor Pedro Beroqui, quien, desde ayer, empezó á ejercer su nuevo cargo.

El señor Beroqui es un empleado que, además de los muchos años de práctica que tiene en la repartición, reune los conocimientos é ilustración necesarios para el delicado puesto.

DOS HERIDOS

El marinero capataz de estivadores Provino Pizano, se encontraba trabajando ayer, á bordo del vapor inglés Romanby, en compañía del también marinero José Ferrais. A este último, al cortar un cabo, se le cortó el cuchillo, hiriendo involuntariamente en la mano á Pizano.

—A bordo del vapor inglés Phoenician, trabajaba el jornalero Paulino Rodríguez, quien tropezó con un rollo de alambre, cayendo sobre cubierta y fracturándose el pie derecho.

Ambos heridos fueron desembarcados y conducidos al Hospital de Caridad.

PERMISOS

La Capitanía del Puerto concedió ayer los siguientes:

A Lussich, para refaccionar los vapores Salvor y Queguay.

—A Lorenzo Guastavino, para construir un bote de madera dura que tendrá 4 m. de eslora, 1 y 55 id de manga y 0.060 de puntal.

VAPORES EN VIAJE

Regina Elena, italiano, llegó ayer á Génova, procedente del Plata, sin novedad.

—Siena, italiano, de Buenos Aires, para Génova, pasó anoche por nuestro puerto.

PASAJEROS

Se embarcaron anoche para Buenos Aires, Salto y escalas:

Francisco Casaglia, Ernesto Irautegui, Tomás Jeffries, Carlos Dreuer, Pedro Aguirre, Ricardo Faulo, Carlos Rogberg, Eugenio Alvarez, Oscar Freusor, Rosario Iglesias, Amelio Mantigli, Manuel Sotilo, Juan Naira, Antonio Serano, Antonio Gargé, José Gangé, Simón Baraina, Gabriel Ramos, Antonio Garino, Alberto Rajnen y familia, Guillermo Baia, José San Martín, Severino Martínez, Antonio Sinivand, Juan Cligant, Gustavo Famber, Carlos Christophersen, Juan Peravian, Carolina Ferrés, Juan Greso, Julio Grandés, Cornelio Martel, Santiago Gilandoni, Carlos Gastner, Luciano Polenze, Julio Hars, José Martínez, Urbano Lour, Felipe Chaique, Manuel Luciel, Manuel Armas, Adrián Durán, Oreste Galli, doctor Giribaldi Héguy, Víctor Benavídez, Juan García, Antonio García, Carlos Galli y señora, Jaime Sola, Enrique Frauian, Carlos Buijas y familia, Mario Fernández, F. Agustino, Nicolás Mendano, Carlos Guilleri, Luis Silvestre, Carlos Moratorio, Enrique Ledson, Antonio Moisé, Evaristo González, Julieta Colombo, Francisco Falco, Francisco Finent, Angel Monulli, Angel Ferariso, Fernando Díaz, Juana Sodola, Emilio Walles.

REGISTRO CIVIL

MATRIMONIOS—Se han presentado al Registro Civil solicitando contraer enlace, las siguientes personas:

Juan Madrilley, 22 años, artista, español; con Matilde Armisen, 18 años, española:

Ramon Remigio Fernández, 24 años, hacendado, oriental, con Argelinda Silveira Machado, 24 años, brasilera.

—Enrique Baez, 27 años, empleado, francés, con María Bordenave, 29 años, francesa.

José Trecccli, 32 años, pintor, italiano, con Teresa Fignoni, 29 años, oriental.

Manuel Quintana, 30 años, comercio, español, con María Angela Tastiglioni, 21 años, oriental.

DEFUNCIONES—Registradas en la Dirección de Cementerios durante el día de ayer:

Julia Insausti, oriental, 24 años, soltera, Valles 36; Aida Mercedes Mauri, oriental, 3 1/2 meses, Constitución 59; Orlindo Ginartt, oriental, 21 años, soltero, Democracia 120; Dionisia Brandin, oriental, 22 años, soltera, Manicomio Nacional; Nicolás de Lisa, italiano, 60 años, viudo, Colonia 194; Ambrosio Olloniego, oriental, 7 meses Avenida de la Paz 384; Hilda Saldana, oriental, 2 meses, Cufré 133; Mauricio Tampón, oriental, 1 mes, Asilo de Huérfanos; Enriqueta Romano, oriental, 11 meses, Industria 20; Jorge Morafia, italiano, 56 años, casado Yaro 145; Fernando Cerdeiro, español, 72 años, casado, Egido 223; Raquel Barca, oriental, 8 meses, Sierra 165; Ofelia Angela Fernández, oriental, 18 meses, Presidente Giró 10; Adelina María Belardi, oriental, 2 meses, Juan R. Gómez 14; Carlos Cigliutti, oriental, 11 meses, Arenal Grande 8; Célia Mauriño, oriental, 5 meses, Santurio 21; José Nieto, oriental, 7 años, Barrio Bolívar.

Varias noticias

DIRECCION G. DE AVALUACIONES Y ADMINISTRACION DE LOS BIENES DEL ESTADO—Expedientes informados en el día de ayer:

Tomás Hernández, Alejandro Garibaldi, Juan Priero, Hermenegildo Pérez, Petrona D. de Mappi, Ricardo Agneze.

Los niños que nacen en el verano

suelen ser una preocupación para las madres á causa de que la leche de vaca se altera facilmente con los grandes calores de la estación estival. La alimentación con la «Kufeke», la facilidad con que ésta se diciere y la propiedad que tiene de hacer que la leche de vaca se coagule en copos muy finos, son factores que impiden las fermentaciones intestinales, evitándose así el desarrollo de afecciones del estómago y del intestino.

2668nov23.

BANCO DE COBRANZAS L. Y ANTICIPOS

SE ALQUILA:

CASAS DE ALTOS—Mendoza 4, piezas 4, pesos 25; General Flores 42, piezas 4, pesos 12; Dr. Pena s/n (2.o piso), piezas 5, pesos 23; Zabala 40, piezas 8, pesos 70; Rocha 128 y 130, piezas 4, pesos 25 cada una; José L. Terra 56, piezas 5, pesos 35; Sarandí 171 c, piezas 11, pesos 150; Asunción 23, piezas 9, pesos 35; Agraciada 397, piezas 7, pesos 70; Piedras 138 (1er. piso), piezas 8, pesos 110; Piedras 138 (2o. piso), piezas 8, pesos 110; Piedras 138, piezas 8, pesos 100; Caiguá 14 (1er. piso), piezas 6, pesos 36; Caiguá 14 (2.o piso), piezas 6, pesos 42; Caiguá 14 (2.o piso esquina), piezas 6, pesos 42.

CASAS DE BAJOS—Alzaibar 63, piezas 6, pesos 50; Rocha 126 y 132, piezas 4, pesos 22 cada una; Libertad 227, piezas 6, pesos 45; Colorado 35, piezas 5, pesos 30; Buenos Aires 21, piezas 11, pesos 70; Rondeau 175, piezas 7, pesos 60; Bartolomé Mitre 55, piezas 8, pesos 65.

CASAS BAJAS—República 169, piezas 8, pesos 45; Orillas del Plata 796, piezas 4, pesos 25; La Paz 172, piezas 4, pesos 25; San Juan 63, piezas 4, pesos 35; Canelones 585, piezas 3, pesos 22; Reducto 143, piezas 3, pesos 20; Unión s/n. piezas 3, pesos 12; San Juan 14, piezas 3, pesos 30; Pagola 110, piezas 4, pesos 20; Patria 20, piezas 6, pesos 35.

ALTOS Y BAJOS—Francisco Vidal, recién construída, con todo confort: luz eléctrica completa, aguas corrientes, cuarto de baño, dos W. C., etc.

Registro de Ventas de la Capital

PRIMERA QUINCENA DE NOVIEMBRE

Como todos los que anhelamos paz y tranquilidad, no poco pesar siente el que estas líneas escribe cada vez que, hechos los computos correspondientes al movimiento económico del país en la primera quincena del corriente mes, tiene que mencionar la guerra como causa de los descensos producidos y de los perjuicios ocasionados con la interrupción en la actividad de los negocios en general, sensibles, no hay duda, pero no tanto como los que representan las fosas abiertas para encerrar seres que prestaban con sus brazos y labor inteligente, útiles servicios á los suyos y concurrían, á la par de otros, á dar impulso mayor al desenvolvimiento progresista que vuelve, felizmente, á reiniciarse.

Han sido días de expectativa, de desconsuelo, en que parecía que volvían á cerrarse los horizontes del trabajo y á sumergir á la familia oriental, por mucho tiempo, en la desesperación y el dolor. Una oportuna intervención trajo la paz que hoy respiramos y que quisiéramos tan amplia y duradera como la pide el país para seguir avanzando por la senda del progreso y bienestar.

Algo, en cambio, compensaría el sentimiento pavoroso que la guerra infunde en las clases conservadoras y en los que comprenden que las revoluciones nunca deberían provocarse ni producirse, allanando todas las dificultades que pudieran surgir en determinadas circunstancias de la vida nacional, si esas cifras estadísticas que revelan y precisan los estragos que reporta al país entero, fueran leídas y analizadas como valioso antecedente á impedir toda anormalidad en la armonía de su funcionamiento.

En la quincena vencida se dislocaron los resortes de nuestra gran máquina de prosperidad, y de ahí el descenso y las restricciones que su situación impuso á los centros del trabajo y del capital.

La transmisión de bienes raíces por compra-venta, tuvo también que sentir aquellos efectos, como se ve á continuación:

DEPARTAMENTOS	N.o de propiedades	Valor
Montevideo	172	$ 720.225.—
Canelones	5	» 8.823.—
Cerro Largo	4	» 571.397.—
Colonia	1	» 2.200.—
Florida	1	» 4.500.—
Maldonado	1	» 16.280.—
Rivera	1	» 68.136.—
San José	2	» 6.951.—
Tacuarembó	2	» 70.682.—
Total	189	$ 1.469.194.—

Para juzgar cual ha sido la merma en las operaciones sobre propiedades ubicadas en el departamento de Montevideo, hasta establecer las cifras correspondientes á cada quincena, á contar desde el mes de Abril. Estas se reparten como sigue:

MESES	1.a quincena	2.a quincena
Abril	$ 681.829	$ 741.388
Mayo	» 618.576	» 989.696
Junio	» 1.012.364	» 789.017
Julio	» 1.093.129	» 1.111.096
Agosto	» 997.910	» 945.140
Setiembre	» 882.162	» 781.054
Octubre	» 1.028.420	» 1.165.897
Noviembre	» 720.225	» —

En la anterior quincena, los inmuebles de Montevideo vendidos, lo fueron por pesos 1.165.897, y, en la última, por ps. 720.225, resultando una disminución de ps. 445.672.

Muchos negocios en vías de realizarse, fueron suspendidos, y otros, cuyas gestiones habían comenzado, tuvieron que abandonarse hasta mejor oportunidad, porque en casos semejantes, y, á veces, por motivos sin consistencia, los especuladores se muestran aparentemente desconfiados y recelosos y retiran sus primeras ofertas, en la certidumbre de que los propietarios cedan á precio menor, quienes, á su vez, considerando pasajera la anormalidad, aguardan, con razón, y no se desprenden del dominio de sus bienes, lógica cosa ocurre con el préstamo hipotecario, máxime si los bancos más liberales esquivan ó demoran las operaciones iniciadas.

Las inscripciones de compra-venta de campos y fracciones de cierta importancia, fueron las siguientes:

AREA H.	AREA M.	PRECIO Total	PRECIO Por hectárea	Sección ó paraje	Departamento
3	2 767	$ 7.000.—	$ 2.410.96	Miguelete	Montevideo
5	4.361	» 18 418.—	» 3 388 05	Colón	»
6	6.234	» 18.600.—	» 2.777.63	Tablada	»
9	1.521	» 12 921.—	» 1.415.03	Pantanoso	»
3	7 936	» 24.249.—	» 6.56[illegible].08	Al lado	»
4	2.650	» 6'4.—	» 162.03	A. Pauno	Canelones
25	6.538	» 8 139.—	» 121.97	Mo quitos	»
16265	5 476	» 491.853.—	» 47.43	5.a sección	Cerro Largo
1882	5.3 8	» 76.558.—	» 40.65	8.a »	»
15	—	» 2.210.—	» 148.66	C. Cosmopolita	Colonia
200	3.165	» 16 280.—	» 54.21	Garzón	Maldonado
2034	8.441	» 68.136.—	» 32.53	Yaguari	Rivera
8	8 545	» 1.400.—	» 158 11	2.a sección	San José
705	0 3'4	» 16.725.—	» 23.71	2.a »	Tacuarembó
2274	8.450	» 53.959 —	» 23.71	5 a »	»

De campaña, las operaciones más importantes hechas en la capital, fueron, como se ve en la precedente demostración, de campos ubicados en Cerro Largo, Rivera y Tacuarembó.

Es indudable que, de haber continuado la guerra, la propiedad territorial no hubiese sido solicitada en igual número, y el precio ofrecido fuera menor día á día, pero es también cierto que nuestros propietarios rurales han aprendido la bastante para comprender cual es el verdadero valor de sus campos apenas terminada una situación cualquiera de retroceso y paralización.

Tales son los resultados que ofrecemos, por los datos que se suministran diariamente á la prensa de la capital.

COMERCIO

Bolsa

Montevideo, Noviembre 22 de 1910.

La Deuda Consolidada se cotizó en la Bolsa de Londres á 75.25 %

OPERACIONES OFICIALES

4.a RUEDA

Banco Hipotecario del Uruguay

100 acciones para fin de Diciembre . . 95.50 »
100 idem idem . . . . . 95.30 »
50 idem para fin de mes . . . . . 94.80 »
100 idem idem . . . . . 94.90 »
100 idem idem . . . . . 94.90 »
200 idem idem . . . . . 94.90 »
100 idem idem . . . . . 94.90 »

Certificados Amortizables del B. Hipotecario

$ 10.000 para fin de mes . . . . . 37.50 %
5.000 idem idem . . . . . 37.50 »

Deuda Consolidada

$ 1.410 para mañana . . . . . 75.50 %
5.000 idem idem . . . . . 75.60 »

Títulos Hipotecarios (Serie E)

$ 1.000 para mañana . . . . . 98.50 %

Títulos Hipotecarios (Serie F)

$ 2.000 al contado . . . . . 95.50 %

2.a RUEDA

Certificados Amortizables del B. Hipotecario

$ 5.000 para fin de mes . . . . . 37.55 %
10.000 idem idem . . . . . 38.00 »
5.000 idem idem . . . . . 38.00 »
10.000 idem idem . . . . . 37 80 »
10 000 idem idem . . . . . 38.00 »
10.000 para fin de Diciembre . . . 38 40 »
10.000 idem idem . . . . . 38.40 »
5 000 idem idem . . . . . 38.40 »
10 000 para fin de mes . . . . . 37.80 »
10.000 idem idem . . . . . 38.10 »

Títulos Hipotecarios (Serie F)

$ 2.000 para mañana